DESDE EL LUNES crónica EN TODO EL PAIS
POR PRIMERA VEZ NUESTRAS EDICIONES LLEGARAN AL INTERIOR

AGOSTI: MEJORAR LOS SALARIOS MAS BAJOS

"CUANDO LA SITUACION ECONOMICA LO PERMITA"

CASO BOCHINI: ESTUVIMOS EN ZARATE; SIGUE EL MISTERIO

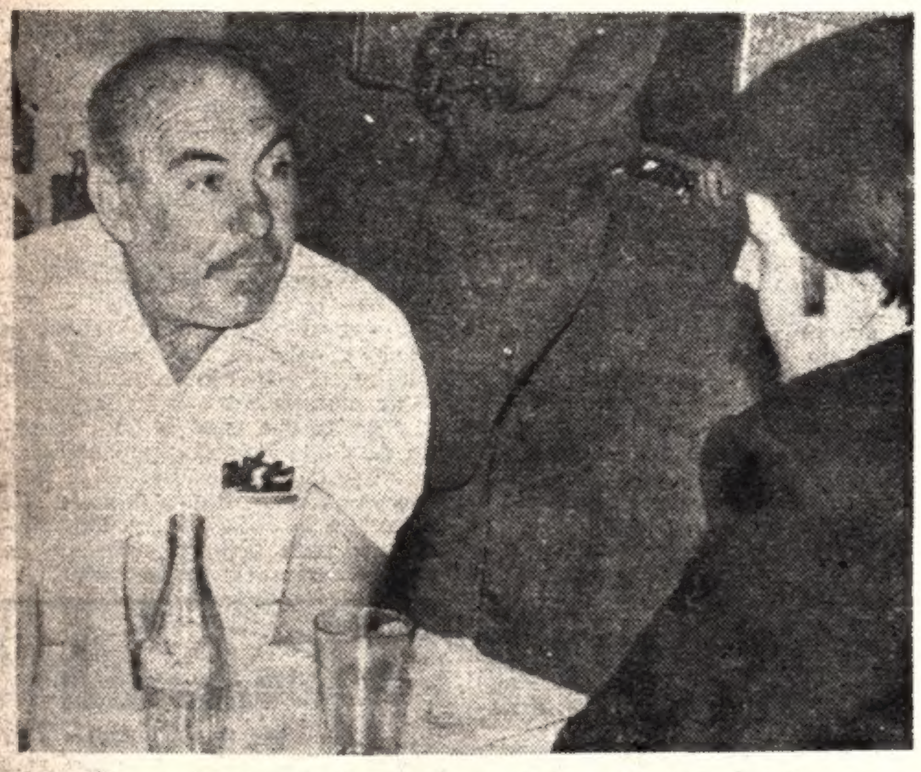

Siete días atrás denunciábamos que Ricardo Bochini estaba atravesando por una difícil situación sicofísica. Hasta Zárate fuimos en busca de la verdad. El padre habló y ocultó. (Inf. páginas 10-11)

¿COMO SERA GATTI SIN LA VINCHA?

Hugo Gatti se entrenó como titular del seleccionado nacional de fútbol y, por supuesto, lo hizo con su vincha. Aquí se lo ve. El equipo viajó a Mar del Plata y ya se encuentra allí, en donde hoy jugará con Aldosivi.

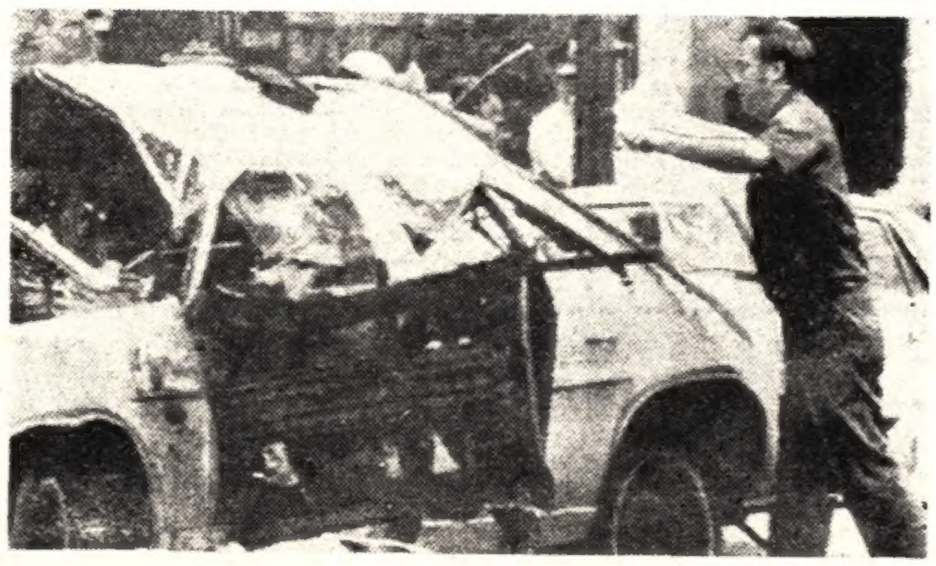

LA MUERTE EN WASHINGTON

Conmoción en los Estados Unidos produjo el atentado registrado en Washington que costó la vida del canciller de Allende, doctor Orlando Letelier. Una bomba en el auto. También murió una señora. (R. UPI) (Pág. 2)

"CRONICA" Y N. N. UNIDOS EN LA SOLIDARIDAD

Personal directivo de la escuela número 60, de Ituzaingó, recogen en CRONICA un cheque por 10 millones de pesos nacionales para ayudar a reponer lo que les fue robado. Con N. N. se asocia CRONICA. (Pág. 8)

crónica
FIRME JUNTO AL PUEBLO
Año XIV - Bs. As., Miérc. 22 de Setiembre de 1976 - Nº 4.085 - $ 30

"CRONICA" EN VENEZUELA

Otro argentino —Rodolfo Rodríguez— intentará consagrarse el domingo próximo campeón del mundo de los mini-moscas, en Caracas, Venezuela. Y CRONICA, como siempre que alguien de los nuestros se juega la gran patriada, está ya junto a él, para que nuestros lectores tengan una exacta visión, con ojos argentinos, de los entretelones previos al gran combate. Jorge Sturla, desde la capital venezolana, nos adelantó ya las primeras impresiones y los primeros problemas. Y desde hoy recogeremos una más completa visión enviada por Héctor Ricardo García, que ya llegó a Caracas. CRONICA, con dos enviados especiales y un servicio gráfico de telefotos, le hará vivir antes, durante y después, la gran aventura de nuestro compatriota Rodolfo Rodríguez.

CARACAS: RODRIGUEZ SE DEDICA A TUMBAR A SUS SPARRINGS

PRECIOS Y SALARIOS: MARTINEZ DE HOZ FIJA LAS METAS

NOVIOS EN SAN MIGUEL

SIN ANTICIPO
30 CUOTAS DE $ 2.000
Dormitorio Escandinavo Total $ 60.000

confort LUXTHANS
Av. Mitre 1114 y 1774 San Miguel A 2 CUADRAS EST
Moreno 367 y 371 Caseros A 3 CUADRAS ESTACION

PARA EVITAR A BLANCOS TRIBU SE EXTERMINA

RIO DE JANEIRO, 21 (United Press International). — Una pequeña tribu de la selva amazónica se está exterminando lentamente antes de enfrentar a la civilización blanca que avanza, según un despacho de prensa procedente del estado de Amazonas.

El diario carioca "O Globo", informando desde Atalaia do Norte, 2.400 kilómetros remontando el río Amazonas, dijo que el investigador Paulo Lucena expresó que la tribu mayurana, un pequeño grupo recientemente descubierto cerca de la frontera peruana, elimina a sus bebés de uno y otro sexo para que no tengan que enfrentarse con la civilización blanca que avanza.

"Desesperados y decidiendo que no tienen lugar dónde ir, han decidido morir y no se entregan", manifestó Lucena.

El investigador señaló que la tribu, los indios mayuranas de Igarape Lobo en el valle Jaquirana, cerca de la frontera con el Perú, fueron encontrados por primera vez en 1972 por exploradores blancos en busca de petróleo, y desde entonces comenzaron a morir de gripe y sarampión, contra la que no tienen defensa.

"Hace tres años su población era de 3.000 indios, ahora han quedado reducidos a un poco más de 400", indicó Lucena.

El investigador señaló que la tribu venera a su tierra y que ese es el motivo por el cual no la han abandonado, para internarse del otro lado de la frontera con el Perú. Añadió que cuando los indios fueron descubiertos primeramente por los exploradores de petróleo, tenían un historial de matar a los bebés mujeres cuando su número superaba al de los varones, pero que nunca eliminaban a los varones.

BOMBA EN EL AUTO DEL EX CANCILLER CHILENO; INDIGNACION

Matan en USA a Orlando Letelier

Policías inspeccionan el auto de Letelier, tras el estallido de la bomba, que mató también a su secretaria. (UPI)

WASHINGTON, 21 (EFE). — Con una mezcla de estupor e indignación, contempló hoy Estados Unidos el asesinato en Washington del dirigente de la oposición chilena en el exilio, Orlando Letelier.

Letelier, de 53 años de edad, ex ministro de Defensa y de Asuntos Exteriores en el gobierno de Salvador Allende, murió hoy cerca de la embajada de Chile en Washington al explotar una bomba en el coche que conducía.

Junto a Letelier murió la joven norteamericana Roni Karpen, empleada del Instituto de Estudios Políticos, de que Letelier era presidente. El marido de Roni Karpen, Michael Mofftt, que también viajaba en el coche, resultó con heridas de consideración.

La bomba, que la policía describió como un artefacto de relojería situado en la parte inferior del coche, explotó a las 9.40 de la mañana (hora local), cuando Letelier y sus dos acompañantes se dirigían al trabajo, situado relativamente cerca de la embajada chilena. Letelier, al que la bomba seccionó las piernas, exclamó antes de fallecer: "Fascistas", según declaró un testigo presencial.

El gobierno de Estados Unidos expresó de inmediato su "profunda preocupación" por el hecho, a la vez que hizo llegar sus "más profundas simpatías" a la viuda y familia del que fuera embajador ante la Casa Blanca del gobierno de Allende de 1971 a 1973.

En su última intervención pública, el 10 de setiembre, en Nueva York, en un acto contra la Junta Militar, Letelier presagió su destino. "Debemos seguir luchando, unidos, por la vuelta de la democracia, aunque algunos quedemos en el camino", dijo Letelier ante las 5 mil personas que asistían al acto, en el que intervinieron los cantantes norteamericanos Pete Seeger y Joan Báez.

Días antes, la Junta Militar había privado de su nacionalidad a Letelier, acusándolo de actividades antipatrióticas. La aparente razón de esta medida fue la suspensión por una empresa holandesa de una inversión de 64 millones de dólares en Chile.

Letelier había sido un activo defensor del bolcot económico a la Junta Militar chilena, y un sindicato portuario holandés había dejado de embarcar mercaderías procedentes o con destino a Chile. El dirigente socialista respondió, a la medida adoptada por la Junta Militar: "He nacido chileno y moriré chileno. Ellos han nacido fascistas y morirán fascistas".

El asesinato de Letelier provocó una dura reacción en el Congreso norteamericano contra la junta militar chilena "La tiranía de esa dictadura ha llegado hasta Estados Unidos", dijo el senador demócrata James Abourezk.

En la Cámara de Representantes, el diputado Ronald Fraser acusó a "terroristas de ultraderecha de fuera de Estados Unidos" como responsables del asesinato.

La noticia del asesinato de Letelier provocó una inmediata reacción en el pleno de la Cámara de Representantes y quince diputados presentaron una resolución que pide la condena del dirigente socialista chileno y urge a las autoridades federales a abrir una investigación sobre las circunstancias que rodearon al atentado.

El Consejo para Asuntos Hemisféricos, una organización sobre asuntos latinoamericanos de la que forma parte el senador Abourezk, el diputado Fraser y dirigentes sindicales y religiosos, acusó directamente a la policía política chilena "Dina" como responsable del asesinato.

El Consejo para Asuntos Hemisféricos dijo que el asesinato de Letelier forma parte de la cadena de atentados que se inició en Buenos Aires, en 1974, con el asesinato del general Carlos Prats y de su mujer, y que siguió con el atentado contra el democristiano y ex vicepresidente de Chile, Bernardo Leighton, en Roma, en 1975.

El senador demócrata Edward Kennedy calificó, a su vez, de "asesinato" la muerte de Letelier, de quien dijo que "su único crimen fue creer en la libertad de su pueblo".

Kennedy agregó que la muerte de Letelier es el resultado "de un tipo de violencia política que es absolutamente inaceptable y espero que se haga la investigación más exhaustiva al respecto".

Elogió el historial de Letelier "en su lucha contra las violaciones de derechos humanos de parte de la Junta", por lo cual, según Kennedy, le fue despojada la ciudadanía chilena.

"Y ahora se produce su asesinato. Por lo tanto, condeno este acto de violencia contra un hombre cuyo único crimen fue su creencia en la libertad de su pueblo", dijo Kennedy.

♦ REACCION EN SANTIAGO

SANTIAGO, Chile, 21 (EFE). — Su repudio por el atentado que costó la vida del ex canciller Orlando Letelier expresó hoy el gobierno de Santiago en una nota emitida a través de la Cancillería y en la que expresa que "el gobierno de Chile lamenta lo ocurrido y reitera su más enérgico repudio a todo acto de terrorismo". Indica también que se instruyó a la embajada en los Estados Unidos para pedir al gobierno de ese país una completa investigación.

ONU: CLIMA DE CONSTERNACION

NACIONES UNIDAS, 21 (EFE). — La noticia de la muerte en atentado dinamitero en Washington del ex canciller chileno Orlando Letelier, cundió hoy por los pasillos de la ONU y ensombreció el ambiente festivo del reencuentro entre los delegados que se disponían a asistir a las ceremonias inaugurales de la 31ª asamblea general.

Los diplomáticos, especialmente los de los países hispanoamericanos, la mayoría de los cuales había conocido o eran amigos personales de Letelier, mostraban consternación por el criminal atentado contra un hombre de reconocida capacidad intelectual y enemigo declarado de la violencia.

CARTER, UN "ADULTERO DE CORAZON"

WASHINGTON, 21 (United Press International y DPA). — Los senadores demócratas sureños lamentaron hoy en el Congreso las ideas vertidas sobre el adulterio por el candidato presidencial Jimmy Carter, en una entrevista concedida a la revista erótica "Play Boy", la que, según ellos, tendrá un efecto adverso sobre su campaña.

Los asesores de Carter, que aún tratan de calmar la controversia levantada por sus ideas de éste en cuanto a una reforma tributaria, se vieron en mayores aprietos por las declaraciones que hiciera en una "franca conversación" con la revista "Play Boy".

Carter dijo que había **"cometido adulterio de pensamiento muchas veces"**, pero que había sido perdonado por Dios. Agregó, usando un lenguaje bastante procaz para describir actos extramaritales, que los cristianos no debían sentirse moralmente superiores a los adúlteros. La entrevista de Carter fue citada parcialmente por la televisión de Estados Unidos.

Carter, cristiano convencido, dijo en la conversación con la revista que su fe le da una sensación de paz de ecuanimidad y de optimismo. Pero, agregó, "Cristo nos ha puesto obligaciones casi imposibles de cumplir. Yo intento no pecar deliberadamente. Pero reconozco que no obstante lo hago porque solo soy un hombre y me tiento".

Aludiendo a las palabras de Cristo, repudiadas en la Biblia, sobre la relación entre hombre y mujer y comentando la frase del Señor: "quien mira a una mujer con deseo ya ha cometido adulterio con ella, en su corazón", el ex gobernador de Georgia dijo: "he mirado a muchas mujeres con avidez. En mi corazón he cometido a menudo adulterio.

"Por tanto no condeno a nadie que no solo mira con deseo a una mujer sino que abandona a su mujer para vivir con otras", agregó.

Carter prosiguió: "lo que Cristo dice es que no ha de considerarse mejor el que se acuesta con muchas mujeres, que otro que es fiel a su esposa".

Algunos importantes políticos demócratas manifestaron hoy su desagrado por las observaciones del candidato. "No creo que esta entrevista en particular tuviera que darla a esta revista en particular", declaró el jefe suplente de la bancada demócrata del Senado, Robert Byrd. Por su parte, el senador demócrata por Carolina del Sur, Ernest Hollings, dijo que "no creo que los más hondos e íntimos sentimientos de alguien tengan que formar parte de una campaña".

Carter (aquí besa a su mujer, Roselyn) ha manifestado un temperamento fogoso. Sus declaraciones molestaron. (UPI)

crónica EN EL MUNDO

Su Especialidad, Matar Santones

NUEVA DELHI, 21 (DPA). — Un asesino, especializado en la muerte violenta de sadhus (eremitas considerados santos) fue matado hoy a tiros por la policía cerca de la ciudad de Patiala.

El joven Dev (que significa Dios), de 25 años, confesó antes de expirar, a consecuencia de una grave herida de bala sufrida en tiroteo con la policía, que en los últimos tres años había asesinado y robado a 35 sadhus. Los crímenes los perpetró con ayuda de tres cómplices, uno de los cuales también murió en el tiroteo. Sus últimos delitos fueron el asesinato de cinco santones en la noche del 15 de setiembre y de tres sadhus en agosto. La banda de asesinos capitaneada por Dev sembró el pánico y el terror entre los eremitas de los estados septentrionales de Punjab y Haryana.

Habitualmente, los asesinos atacaban cuando los santones se encontraban sumidos en la meditación y mataban a sus víctimas en general con armas romas. Dev añadió que ya de muchacho su tío Agir Singh lo había adiestrado para el asesinato de sadhus. La policía supone que una serie de asesinatos de santones, aún no aclarada desde hace años, fue obra de su tío.

RECLAMA CARDIOINJERTO CON HUELGA DE HAMBRE

FLORENCIA, Italia, 21 (EFE). — El pintor florentino Gualterio Giannerini inició hoy una huelga de hambre en esta ciudad para reclamar un segundo trasplante de corazón.

Giannerini, que vive gracias al trasplante de un corazón, al que fue sometido hace tiempo, debe reemplazar este órgano, y recibió en su momento justo la autorización del Ministerio de Sanidad para que el doctor Carlo Massino lleve a cabo la operación. Pero la burocracia administrativa ha retrasado la operación hasta el punto de que el enfermo habría debido ser sometido a ella en estos días, sin que se vislumbre la fecha en que se concederá el permiso definitivo.

El pintor inició hoy, en el hospital local, una huelga de hambre, negándose también a recibir ningún tratamiento en tanto no se conceda el permiso para la operación. Es de esperar que la desesperada actitud del enfermo cardíaco sensibilice a los responsables de la autorización para la intervención médica.

España: La Policía Usa Balas Dum-Dum

MADRID, 21 (ANSA). — "Las balas dum-dum forman parte del equipo normal de la guardia civil cuando se trata de reprimir al pueblo o de perseguir a los patriotas vascos", ha dicho a la agencia ANSA un alto exponente nacionalista vasco de San Sebastián (Guipúzcoa). Desde el conflicto ítalo-abisinio, las balas dum-dum están censuradas internacionalmente y, por ende, prohibidas a causa de los efectos secundarios que siempre producen en las personas que por ellas son alcanzadas.

"En aquel sentido", añadió el exponente Donostiarra, "es totalmente exacto lo que ha escrito la revista vasca «Punto y Hora de Euskal Herria» en su último número". El nacionalista vasco se refería a un artículo en que la revista habla del estado de salud de Imanol Isasa Iturrioz, militante de ETA V Asamblea, que el 5 de abril pasado se fugó con otros 27 presos políticos de la cárcel de Segovia y fue herido y capturado la mañana siguiente, después de un tiroteo con una partulla de la guardia civil en Viscarret (Navarra). "Lo alcanzaron dos balas dum-dum, cuya característica es la de estallar después de penetrar en el cuerpo", escribe la revista.

"En un boletín médico difundido el 6 de mayo por el hospital de Navarra", sigue la revista, se lee: "...una de las esquirlas de la bala atraviesa el pulmón izquierdo perforando el pericardio y la pared lateral de un ramo de la arteria pulmonar, emplazándose definitivamente en el pericardio, las otras dos esquirlas del proyectil se quedan en la cavidad pleúrica, incrustados en la pared pleurica interna".

Inminente Designación de sus Defensores

ISABEL LO DECIDE

Aún no se ha producido definición respecto de la designación de abogado defensor por parte de la ex presidente María Estela Martínez de Perón, para que asuma su representación legal y su defensa en todas las causas que se le siguen. El exhorto comunicando la propuesta del ex ministro del Interior, Roberto Antonio Ares —en su carácter de amigo personal de la ex jefe de Estado—, para que los doctores Jorge Camus y Fernando E. Torres asuman su defensa, fue enviado por el juez federal Nino Tulio Moritán al juez federal de Neuquén, quien ya lo ha recibido. El letrado sureño deberá entrevistar a la señora de Perón y hacerle conocer la sugerencia del doctor Ares, a fin de que ella determine si acepta o no el ofrecimiento. A fin de seguir el diligenciamiento del referido exhorto, el doctor Fernando E. Torres se halla ya en Neuquén, a donde viajó por vía aérea.

No hay hasta el momento elementos de juicio valederos que permitan predecir cuál puede ser la decisión de la ex presidente. Puede ser que acepte el consejo de su ex ministro o, por el contrario, que rechace la proposición, manteniendo su actual posición en cuanto a la no designación de un abogado que la represente si no cuenta con su total confianza y, al mismo tiempo, su rechazo a la intervención del defensor oficial, doctor Lucas Ayarragaray.

A ese respecto, voceros del justicialismo han manifestado que la sugerencia del doctor Ares cuenta con el aval de importantes figuras del sector, las que habrían considerado necesario que la ex presidente sea defendida por un letrado peronista y no por el defensor oficial en la audiencia "in voce" prevista para el 28 del corriente.

Un allegado al peronismo dijo a CRONICA que **"se puede decir que el pedido del doctor Ares responde a un sentir del partido. No queremos que el doctor Ayarragaray continúe a cargo de la defensa, pues la señora de Perón no lo quiere. Y fíjese que curioso, al doctor Falco, que también es defensor oficial lo acepta, pero éste no puede continuar con su intervención porque desgraciadamente su actuación fue interina a causa de la ausencia momentánea de Ayarragaray". "Lo lamentable** —continuó el vocero— **es no tener ninguna posibilidad de contacto con El Messidor, pues así no puede concretarse el propósito de asesorarla en esta materia que es, sin ninguna duda, muy importante".**

Cuando comenzó el proceso a la ex presidente en la causa relacionada con la cruzada de Solidaridad Social, la señora de Perón manifestó su decisión de ser defendida por el doctor Isidro Ventura Mayoral, pero el letrado no aceptó la defensa por razones personales sugiriendo a su vez otros penalistas. También se conoció el ofrecimiento del doctor Juan Carlos Ortiz, que fue rechazado y dio motivo a su vez a una querella del postulante a defensor contra el juez interviniente.

Por ese tiempo el doctor Ayarragaray estuvo ausente de la defensoría por razones de salud, asumiendo sus funciones interinamente el doctor Falco, quien fue aceptado por la señora de Perón como defensor oficial. Pero cuando Arrayagaray se reintegró a su cargo, la ex presidente manifestó su rechazo hacia el letrado y el deseo de nombrar a otro, para lo que solicitó se le permitiera conversar con el nuncio apostólico, monseñor Pío Laghi, a fin de asesorarse. Entrevista que, por las múltiples dificultades (incluso diplomáticas) que planteaba, no se realizó.

Entretanto, la causa de la Cruzada de Solidaridad ya incluye seis cuerpos de expedientes (también son voluminosos los otros procesos) y ha estado siendo estudiada en los días pasados por el doctor Ayarragaray. También fue leída parcialmente por el doctor Fernando Torres, en razón de tener injerencia en las actuaciones en su carácter de defensor del ex ministro Antonio J. Benítez. **La situación impone una decisión y se estima que ésta se adoptará en las próximas horas, tal vez incluso en el correr del día de hoy.**

De producirse la aceptación por parte de la señora de Perón, los nuevos defensores deberán tramitar la documentación pertinente que les permita ver y consultar con su representada cada vez que sea necesario. Los defensores serían así las únicas personas autorizadas a romper el aislamiento.

Cafiero Alojado en la Unidad 16

MENDOZA, 21 (De nuestro corresponsal). — El ex ministro de Economía de la Naicón, doctor Antonio F. Cafiero, continúa a disposición del Poder Ejecutivo nacional. Así lo señaló la Dirección de Prensa del gobierno provincial, desmintiendo versiones periodísticas —aparecidas en medios locales— que señalaban la posibilidad de que Cafiero, que viajó a Buenos Aires el sábado último, lo hubiera hecho en condición de liberado.

El tal sentido, la Dirección de Prensa dio a conocer un comunicado en el que destaca que el ex ministro de Economía y ex gobernador de la provincia fue trasladado a Buenos Aires a bordo de un vuelo regular de Aerolíneas Argentinas "bajo custodia de la Policía Federal, para ser alojado en la unidad carcelaria U|16 de Caseros, continuando aún a disposición del Poder Ejecutivo nacional".

♦ MAS COMPLICACIONES

MENDOZA, 21 (De nuestro corresponsal). — El síndico de Bodegas y Viñedos Giol, doctor José María Vedia Valee, hizo pública la renuncia que a esas funciones presentó al ministro de Economía de la provincia, ingeniero Félix La Red. En su dimisión expresa, entre otros conceptos, que "ha advertido que existen diferencias profundas entre lo que actualmente se está haciendo o dejando de hacer, y lo que estimo que debe hacerse conforme a mis principios. Dilatar mi permanencia en el cargo dificultaría la política adoptada, creándome una situación de violencia que advierto que es inútil soportar".

Más adelante el ingeniero La Red señala que "la falta de contestación hasta la fecha de oficios librados por el juez federal en el proceso iniciado contra Antonio Cafiero y otros, algunos de los cuales están en la empresa desde el 18 de junio de 1976, es uno de los casos concretos a que me refiero".

Cabe señalar que el doctor Cafiero, ex interventor federal en Mendoza y ex ministro de Economía durante el gobierno anterior, estuvo detenido en la delegación local de la Policía Federal hasta hace una semana, aproximadamente.

ESTALLA ARTEFACTO EXPLOSIVO Y HIERE A JEFE DE LA AERONAUTICA

Un oficial de la Fuerza Aérea Argentina resultó herido ayer al estallar un artefacto explosivo que había sido colocado en su automóvil particular, el cual estaba estacionado frente a su domicilio en el barrio de Caballito. La noticia fue suministrada oficialmente mediante un comunicado emitido en la mañana de ayer por las autoridades de la Fuerza.

De acuerdo con lo que pudo establecerse, el hecho ocurrió aproximadamente a las 7, cuando el comodoro Néstor Manuel Falazuelo —quien presta servicios en el comando de material del Comando General de la Fuerza Aérea— ascendió a su automóvil frente al número 117 de la calle Chaco, en barrio de Caballito.

Aparentemente, al accionar el contacto para poner en marcha el motor, una violenta explosión sacudió al vehículo produciéndose casi de inmediato un principio de incendio en el interior del mismo.

Transeúntes y vecinos, alertados por el estallido acudieron rápidamente hasta el lugar brindando auxilio al comodoro Palazuelo, a quien trasladaron hasta el Hospital Durand, ubicado a unas 15 cuadras del lugar donde se desarrollaron los sucesos narrados. Luego de recibir las primeras curas en el mencionado nosocomio, el alto jefe aeronáutico, fue trasladado para su posterior atención al Hospital Aeronáutico.

♦ COMUNICADO

El comunicado emitido por el Comando General de la Fuerza Aérea dice: "El Comando General de la Fuerza Aérea comunica que siendo las 7 horas del día de la fecha (por ayer), el comodoro Néstor Manuel Palazuelo sufrió un atentado. El mismo fue provocado por el estallido de un artefacto explosivo que produjo un principio de incendio en el interior de su automóvil particular. Como consecuencia, el citado oficial superior sufrió heridas que no revisten gravedad. En un principio fue trasladado al Hospital Durand y posteriormente al Hospital Aeronáutico Central".

DOS EXTREMISTAS ABATIDOS EN SENDOS ENFRENTAMIENTOS

SAN LUIS, 21 (De nuestro corresponsal). — Un elemento extremista abatido y dos soldados heridos fue el saldo que arrojó un enfrentamiento entre elementos subversivos y efectivos del Ejército que cumplían un operativo de patrullaje en las adyacencias de esta ciudad.

El hecho ocurrió anoche alrededor de las 22 horas, en las inmediaciones de las calles San Juan y Marcelino Poblet, del barrio Nacional, ubicado en el norte de esta capital. Al respecto fuentes castrenses adelantaron que mientras se realizaba un operativo de inspección de domicilios y patrullaje en la zona indicada, fue interceptado un automóvil con tres personas a bordo. Se indicó que cuando las fuerzas de seguridad ordenaron a los automovilistas que descendieran del rodado y se identificaran, uno de los sujetos efectuó varios disparos con una pistola calibre 45, hiriendo a dos de los soldados que efectuaban el control.

Los efectivos del Ejército repelieron de inmediato el fuego y el subversivo atacante resultó gravemente herido, dejando de existir pocas horas después en un establecimiento sanitario.

No se suministraron hasta el momento de manera oficial referencias sobre los restantes acompañantes del sedicioso abatido, así como tampoco sobre el estado de los soldados heridos.

♦ EN MENDOZA

CORDOBA, 21 (De nuestro corresponsal). — Durante un enfrentamiento mantenido en Mendoza por efectivos de la Octava Brigada de Infantería, resultó muerto un delincuente subversivo. El anuncio fue dado a conocer por el Comando del Tercer Cuerpo de Ejército, mediante el siguiente comunicado:

"El comandante del Tercer Cuerpo de Ejército comunica que el 20 de setiembre de 1976, siendo las 22 horas, efectivos militares pertenecientes a la Octava Brigada de Infantería de Mendoza, efectuaron un allanamiento en un edificio de la ciudad, en base a informaciones proporcionadas por la población".

"En esa oportunidad se produjo un enfrentamiento con delincuentes subversivos que ocupaban el inmueble, lográndose abatir a Raúl Sebastián Cobos, presunto jefe de la regional de San Luis de la organización subversiva declarada ilegal en 1975".

El comunicado agrega que en el hecho resultaron heridos dos soldados conscriptos y que se capturó abundante documentación extremista.

♦ CADAVERES

LA PLATA, 21 (De nuestro corresponsal). — La policía provincial continúa trabajando para establecer la identidad de los dos cadáveres que acribillados a balazos fueron encontrados 30 kilómetros al oeste de La Plata, en las localidades de Brandsen y San Vicente.

Comodoro: Nueve Personas Presas

COMODORO RIVADAVIA, 21 (De nuestro corresponsal). — En un procedimiento realizado por fuerzas de seguridad en el barrio Don Bosco, distante 9 kilómetros de esta ciudad, fueron detenidas, el domingo pasado, nueve personas por carecer de documentos personales de identidad. Así informa un comunicado que lleva la firma del teniente coronel Jorge Alberto Chanfreu, jefe del Regimiento 8 de Infantería General O'Higgins. El comunicado aclara que de esos 9 detenidos, seis son de nacionalidad extranjera.

♦ COMUNICADO

El texto de la información militar dice textualmente: "La jefatura del área 531 comunica que el día 19 de setiembre efectivos de la IX Brigada Aérea procedieron a ejecutar una operación de seguridad en el barrio Don Bosco, a los efectos de fiscalizar la identidad de la población con los siguientes resultados: 1º) Detención de seis personas de nacionalidad extranjera sin la documentación de radicación correspondiente encontrándose a disposición de las autoridades pertinentes al caso. 2º) Detención de tres personas de nacionalidad argentina sin su correspondiente documento de identidad".

El párrafo final del comunicado de la jefatura del área 531 expresa su "agradecimiento a la amplia colaboración y comprensión evidenciada por los habitantes del barrio Don Bosco".

Tucumán: Mons. Tortolo en Zona de Operaciones

SAN MIGUEL DE TUCUMAN, 21 (De nuestro corresponsal). — El arzobispo de Paraná y vicario general de las Fuerzas Armadas, monseñor Adolfo Tortolo estuvo ayer en esta provincia, donde visitó la zona de operaciones del Ejército interiorizándose sobre la labor que se cumple.

Monseñor Tortolo llegó acompañado por monseñor José Manestrina, capellán mayor del Ejércitro y por el capellán castrense del III Cuerpo de Ejército, R. P. Eduardo Mackinnon. Tras ser recibidos por el gobernador de la provincia y comandante de la V Brigada de Infantería, general Antonio Domingo Bussi, los religiosos se trasladaron a Famaillá, a 36 kilómetros de esta capital.

En la sede del Comando Táctico se explicó la situación actual de la lucha antisubversiva. Seguidamente monseñor Tortolo tuvo una reunión con jefes y oficiales y luego con la tropa, con la cual dialogó sobre aspectos de la vida espiritual.

Concluída esta visita, los capellanes continuaron viaje en helicóptero hasta el ingenio "La Corona", donde está instalada la Fuerza de Tarea "Capitán Cáceres". Allí monseñor Tortolo celebró una misa de campaña a la que asistió el general Bussi. Terminado el oficio religioso se dialogó con jefes y oficiales, y tropa, del mismo modo que en Famaillá.

Posteriormente la gira prosiguió en el ingenio "La Providencia" y Santa Lucía, donde se encuentran las Fuerzas de Tareas Subteniente Barceló y subteniente Berdina.

Finalizadas estas visitas monseñor Tortolo se trasladó a Caspichando, en cuyas proximidades se encuentra el paraje Negro Potrero, donde se ha instalado una cruz mayor construida por el Ejército en homenaje al subteniente Berdina y al suboficial Maldonado. Allí el alto dignatario rezó una oración en memoria de los caídos y bendijo la cruz allí levantada.

Remedios: "Evitar que se Paguen Muy Caros"

"Es conveniente aconsejar el uso de los medicamentos básicos sociales (MBS) que muchas veces son iguales y más baratos que otros. Los hospitales deben hacer compras masivas para abaratar los remedios, y los médicos también deben ser buenos médicos, buenos psicólogos y buenos maestros del semejante, evitándole que pague los remedios demasiado caros". Así lo expresó el ministro de Bienestar Social de la Nación, contraalmirante Julio Juan Bardi, en la jornada de clausura de la reunión de autoridades nacionales de Salud Pública realizada ayer en dependencias del Ministerio de Bienestar Social.

♦ ESTADISTICAS

El contraalmirante Bardi señaló que 'no existe un Plan Nacional de Salud, porque ni siquiera hay estadísticas reales, no sabemos cuál es la situación, entonces mal podemos procurar actuar". Al respecto añadió el ministro que "cada una de las provincias deberá lograr sus propias estadísticas; pero deben ser reales. No se trata de abultar cifras en procura de mayores aportes nacionales. Eso sería hacer política y no queremos políticos sino conocer con exactitud en qué debemos basarnos para proceder".

♦ RESULTADOS

Posteriormente destacó el contraalmirante Julio Juan Bardi los buenos resultados logrados con la implantación de la atención hospitalaria de 8 a 20, y con respecto a los aranceles, sostuvo que "ello no significará ninguna carga para quien no esté en condiciones de pagar. Quien no esté en ninguna obra social debe encontrar toda la atención médica debida para su salud. El hospital no lo arancelará".

La sesión de clausura se inició con un informe del teniente coronel médico Alberto C. Hakim, coordinador de la reunión, quien sostuvo que los programas de salud son verticales, "pero las provincias deben colaborar con todos sus medios con los organismos nacionales".

FERROVIARIO

ROPA de mujer, hombre y niño. Dormitorios, comedores, sillones y todo tipo de muebles. Heladeras, televisores, cocinas, lavarropas, máquinas de coser y tejer, ventiladores, enceradoras y todo artículo para el hogar. Relojes Orient.
Lunes a Viernes de 10 a 19
Imprescindible última boleta de haberes

LIBERTAD 434, Piso 8º, Of. 82

ANALIZARIA HOY LA JUNTA LA COYUNTURA ECONOMICA

Se reunirán esta tarde en la Casa de Gobierno los integrantes de la Junta Militar para considerar diversos temas de actualidad nacional.

Las deliberaciones tendrán lugar en el despacho presidencial a partir de las 17 y estarán presentes los comandantes generales del Ejército, teniente general Jorge Rafael Videla, de la Armada, almirante Emilio Eduardo Massera, y de la Fuerza Aérea, brigadier general Orlando Ramón Agosti.

Aun cuando no se suministró información acerca de las cuestiones que se abordarán, se estima que los altos jefes militares evaluarán la actual coyuntura económica y analizarán los posibles cursos de acción a seguir en base a los informes elaborados por el Ministerio de Economía, cuyo titular, doctor José Alfredo Martínez de Hoz, dirigirá en horas de la noche un mensaje a todo el país.

Asimismo, trascendió que otras de las cuestiones que ocupará la atención de los comandantes generales será la referida a la creación del Ministerio de Planeamiento. Al respecto se aguarda un anuncio concreto para los próximos días, en que se considera habrán finalizado los estudios que sobre las características, objetivo, jerarquía y alcances del flamante ministerio se realizan en las distintas fuerzas. Como se sabe, la titularidad del organismo a crearse será encomendada al comandante del II Cuerpo de Ejército, con asiento en Rosario, general de brigada Ramón Genaro Díaz Bessone.

Previamente, el presidente de la Nación, teniente general Videla, recibirá al presidente de la empresa petrolera venezolana PETROVEN, general Rafael A. Ravar, quien concurrirá a su despacho a las 10.30. Poco después conversará con el gobernador de la provincia de Misiones, capitán de navío (RE) René G. J. Buteler.

Por la tarde, el teniente general Videla firmará el despacho diario que elevará a su consideración el secretario general de la Presidencia, general de brigada José Rogelio Villarreal, y luego se reunirá con el brigadier general Agosti y el almirante Emilio Massera.

DESPUES DE 60 AÑOS, MEDALLAS A LOS MEJORES SOLDADOS

Homenajes: "Un Alto en la Lucha"

CORDOBA, 21 (De nuestro corresponsal). — **"Este 24 de setiembre, el Ejército hará un alto en su lucha para rendir homenaje a sus héroes"**, dijo hoy aquí en conferencia de prensa el comandante del Cuerpo de Ejército III, general de brigada Luciano Benjamín Menéndez, al suministrar detalles de las ceremonias que se cumplirán el próximo viernes en unidades del arma con asiento en esta provincia y en las de Tucumán, Catamarca, Jujuy, Salta, San Juan y Santiago del Estero.

El acto central se efectuará en San Miguel de Tucumán y será presidido por el teniente general Jorge Rafael Videla, en su carácter de comandante general de la fuerza. El 24 de setiembre se conmemora el día de la Virgen del Valle, Generala del Ejército, y el aniversario de la Batalla de Tucumán.

En la oportunidad, **"por primera vez después de sesenta años —dijo—, el Ejército Argentino volverá a dar medallas a sus mejores soldados".**

"En efecto —añadió—, **nosotros no entregamos nunca otras medallas que las ganadas en combate. Por eso las últimas fueron las recibidas por los expedicionarios al desierto al celebrarse la campaña del Chaco en 1917. En este acto nuevo para nuestra generación, materializamos el reconocimiento a méritos extraordinarios que respondieron a impulsos generados en el honor y patriotismo y una larga instrucción militar y tradición".**

Respecto del acto central, indicó que se cumplirá en la plaza General Belgrano, de la capital tucumana, en la que tradicionalmente se realiza el festejo principal del aniversario de la batalla de Tucumán y desde donde parte la procesión que conduce la imagen de nuestra señora de la Merced, la virgen del Valle, hasta su camarín.

Asistirán a la ceremonia —agregó— además del comandante de la brigada de Infantería 5ª, general de brigada Antonio D. Bussi, y del propio general Menéndez, otros altos jefes militares.

Las medallas serán entregadas al personal que se distinguió en actos heroicos de servicio y a las unidades que cumplieron también acciones destacadas o períodos determinados en campaña. **"Todo esto dentro del marco de la lucha emprendida por el Ejército contra el enemigo subversivo".**

♦ HOMENAJE EN SALTA

SALTA, 21 (De nuestro corresponsal). — Un homenaje a los soldados que murieron en la lucha contra la subversión se rendirá el próximo viernes en la sede del Destacamento de Exploración 141 (C-5) "General Martín Miguel Güemes", ceremonia que presidirá el segundo comandante y jefe del Estado Mayor del Tercer Cuerpo de Ejército, general de brigada José Antonio Vaquero.

El acto se desarrollará en el Patio de Armas de la unidad a partir de las 11.45, y en su transcurso se impondrán tres distinciones post mortem y se condecorará a la enseña del destacamento que comanda el coronel Alberto Mulhal, jefe de la Guarnición Salta.

Las medallas serán entregadas por el general Vaquero a los familiares de las víctimas caídas: subteniente Diego Barceló y soldados conscriptos Orlando Aníbal Moya y Raúl Humberto Vizcarra. Además, será colocada otra medalla a la enseña del destacamento, que lleva la siguiente inscripción: "Combatió con gloria por la libertad y honor argentino. Operativo Independencia". Luego hablará el coronel Mulhal y seguidamente, cerrando la ceremonia, habrá un desfile militar.

"LIBERTAD": CASI DOS HORAS DURO REUNION DE ALMIRANTES

Temas relacionados con la institución y la actualidad nacional fueron considerados en la víspera, durante la reunión de almirantes celebrada en el edificio "Libertad", sede del Comando en Jefe de la Armada, y que fue presidida por el titular de la fuerza, almirante Emilio Eduardo Massera.

Las deliberaciones transcurrieron entre las 14.30 y las 16.20, y a su término no se suministró información oficial sobre lo tratado. De la reunión participaron los oficiales almirantes en actividad con destino en la Capital Federal, zona de Puerto Belgrano y otras áreas

♦ INSPECCION EN CORDOBA

El brigadier mayor Francisco Cabrera efectuó ayer una gira de inspección a dependencias de aeronáutica militar situadas en Córdoba. El comandante de Personal del Comando General de la Fuerza Aérea recorrió un hospital de la fuerza, hoteles ubicados en Ascochinga y la Escuela de Suboficiales.

♦ ARRIBAN PATRULLEROS

SANTA FE, 21 (De nuestro corresponsal). — El próximo viernes, a las 14, arribarán al puerto local los patrulleros "King" y "Murature", que realizan un viaje de instrucción por el litoral. En ambas naves viajan 120 cadetes de la Escuela Naval.

El general Harguindeguy dirigiéndose a los participantes del curso superior, en la Escuela de Defensa.

HARGUINDEGUY EN LA ESCUELA DE DEFENSA

El ministro del Interior, general de brigada Albano Eduardo Harguindeguy, efectuó ayer una exposición ante los participantes del Curso Superior de la Escuela de Defensa Nacional, para referirse a las etapas de consolidación y desarrollo del Proceso de Reorganización Nacional.

En la oportunidad fue presentado por el titular del establecimiento, general de brigada Félix Teófilo Goyret, y se refirió en forma extensa a las políticas poblacionales y migratorias elaboradas por el gobierno nacional, sobre todo en lo que se vincula con la defensa nacional. Estuvieron presentes también los participantes de las Jornadas de Defensa Nacional para Educadores.

♦ CON NANZIOT

También en la víspera el ministro Harguindeguy recibió en su despacho de la Casa de Gobierno al gobernador de la provincia de La Rioja, comodoro (R) Roberto Luis Nanziot, con quien analizó diversos temas vinculados con la situación de ese estado argentino.

También el gobernador riojano concurrió ayer al Ministerio de Bienestar Social, a fin de interiorizar al contraalmirante Bardi sobre aspectos vinculados al INIS y a la erección de un nuevo hospital en la capital provincial.

♦ EN FUERZA AEREA

Hoy a las 9 el gobernador Nanziot concurrirá al Comando General de la Fuerza Aérea donde expondrá ante el titular de la institución, brigadier general Orlando Ramón Agosti, sobre la marcha del proceso de Reorganización Nacional en La Rioja.

Asimismo agradecerá el apoyo brindado por la fuerza para desarrollar su tarea de gobierno.

♦ BARDI: INFORME

Trascendió anoche en esferas allegadas al Ministerio de Bienestar Social que el titular de esa cartera, contraalmirante Julio Juan Bardi, concurrirá en horas de la mañana de hoy al Congreso Nacional, acompañado por el secretario de Seguridad Social.

El objeto de la visita es mantener una reunión de trabajo con los integrantes de la Comisión de Asesoramiento Legislativo.

Se descuenta que el tema a considerar por los representantes del Poder Ejecutivo con los miembros de la CAL será el proyecto de ley por el cual se propicia un nuevo régimen previsional para los trabajadores en relación de dependencia.

INVITAN A VIDELA AL CONGRESO DE PETROQUIMICA, EL 14 EN BARILOCHE

Desde las 7.45 trabajó en su despacho el presidente de la República, teniente general Jorge R. Videla, quien luego de considerar diversos asuntos que le fueron presentados por sus colaboradores inmediatos, conversó, también sobre temas oficiales, con el secretario general de la Presidencia, general de brigada José R. Villarreal.

♦ CONGRESO DE PETROQUIMICA

Posteriormente, fue entrevistado por los titulares de las entidades que están organizando conjuntamente el IV Congreso Nacional y I Latinoamericano de Petroquímica, a realizarse a partir del 14 de noviembre en Bariloche, doctor Mario A. Crivelli, de la Asociación Química Argentina; ingeniero Luis J. Montemurri, de la Asociación de Ingenieros Químicos, e ingeniero Ernesto R. Peters, del Instituto Argentino de Petróleo. También participaron de la audiencia el ingeniero Jorge Andrés Gazzo y el doctor Jaime Mazar Barnett presidentes del Congreso Nacional y del Latinoamericano, respectivamente.

El teniente general Videla fue invitado a asistir a la inauguración del congreso, remitiéndose a las posibilidades que ofrezcan sus compromisos. Asimismo felicitó a los organizadores por su esfuerzo, considerando que la petroquímica es uno de los pilares de la industria, que constituye un sector que debe integrarse en América latina. El presidente anunció a sus visitantes la próxima creación del Instituto Petroquímico Argentino.

♦ EMBAJADOR DE USA

Al finalizar esa audiencia, pasó al despacho presidencial el embajador de los Estados Unidos de América, señor Roberto Charles Hill, y más tarde el teniente general Videla conversó con el ministro de Cultura y Educación, profesor Ricardo P. Bruera, sobre temas relacionados con el área educacional.

"CON ESPIRITU MUNICIPALISTA"

LA PLATA, 21 (De nuestro corresponsal). — El gobernador de la provincia, general de brigada (RE), Ibérico Saint Jean, sostuvo que "en la provincia se trabaja con un espíritu municipalista", al anunciar en Coronel Brandsen que será devuelto a las autoridades de esa ciudad el hospital provincial local, una vez que el mismo sea equipado y puesto en marcha.

El referido establecimiento asistencial fue construído en 1972, y posteriormente abandonado, sin entrar nunca en funcionamiento. Ahora el gobernador Saint Jean anunció la decisión oficial de reacondicionarlo

El gobernador de la provincia, general Saint Jean, recibió poco antes del mediodía en audiencia especial al doctor Luis Federico Leloir. Luego de conversar por espacio de varios minutos, el mandatario y el Premio Nobel de Química se dirigieron a la plaza Rocha, de esta Capital, donde ambos participaron del homenaje tributado por el gobierno provincial al sabio Bernardo Houssay.

♦ PREMIAN A POETA

GUALEGUAY, 21 (De nuestro corresponsal). — El próximo sábado le será entregado el "Minuan de Oro" al conocido poeta y escritor entrerriano Juan L. Ortiz, en el transcurso de un acto que tendrá por escenario las instalaciones del "Club Social" de esta ciudad.

El mismo, que consiste en una estatuilla de oro que simboliza al indio Minuan, primitivo habitante de esta región, es entregado cada 2 años por la Municipalidad local a los hijos de Gualeguay que han alcanzado relevancia pública. El último poeta entrerriano que se hizo acreedor al mencionado premio fue Carlos Mastronardi, recientemente fallecido.

DECRETO: HABRA MENOS CONSULES

Mediante un decreto publicado en la víspera en el Boletín Oficial, el Poder Ejecutivo Nacional, dispuso la clausura de varios consulados argentinos en países de Europa y América. Como consecuencia de esta medida, las áreas de jurisdicción de los mismos pasarán a ser atendidos por consulados vecinos, siendo la nómina de las representaciones cerradas las siguientes: En España, las de La Coruña, San Sebastian y Valencia en Francia, la Del Havre; en Suiza, la de Ginebra y en Italia, la de Messina, todas ellas en el área europea.

En cuanto a las correspondientes al territorio americano, serán clasurados los consulados de Sucre, en Bolivia; Curitiba, Bello Horizonte y Salvador, en Brasil; Cali, en Colombia; De la Serena, en Chile y Boston, en Estados Unidos.

♦ MUCHOS TRASLADOS

Además, en el mismo boletín se consigna que por medio de sendos decretos, el Poder Ejecutivo dispuso los siguientes cambios en nuestro servicio exterior: traslado a la Cancillería del cónsul general y consejero de la embajada argentina en Paraguay, Arturo E. Ossorio Arana, disposición que también se adopta con respecto del consejero y cónsul general de la embajada en Estocolmo, Eduardo Fidel Costa Bonorino y del secretario de embajada en la misma capital, Justo José Caraballo. Por otro decreto, fue trasladado desde su puesto en Austria, a la embajada de la República Democrática de Alemania, con rango de embajador extraordinario y plenipotenciario, el ministro Rubén Antonio Vela, y desde Cancillería se dispuso el pase de Antonio R. A. Tomasini, a la República de Trinidad Tobago, en calidad de secretario de 1ª clase.

VISITA DE GUZZETTI

El ministro de Relaciones Exteriores, contrariamente César Augusto Guzzetti, visitará hoy las obras de aprovechamiento hidroeléctrico binacional de Salto Grande, que se construye sobre el río Uruguay entre la Argentina y la República Oriental. El ministro arribará al obrador ubicado en territorio uruguayo a las 9,45. Su regreso a Buenos Aires está previsto para horas de la tarde.

Cabe señalar que no hay concertada ninguna reunión con el ministro de Relaciones Exteriores del Uruguay ni con otros funcionarios del gobierno del presidente Aparicio Méndez. Guzzetti y su comitiva permanecerán en territorio oriental mientras se interiorizan sobre el desarrollo de la obra, ya que no existe acceso desde la costa argentina del río

"En Cuanto se Pueda, Mejorar a Trabajadores de Menores Recursos"

AGOSTI: ALIVIAR SITUACION

"Somos conscientes que la situación del trabajador personal de menores recursos debe ser mejorada, cuando la situación económica así lo permita", manifestó ayer el comandante general de la Fuerza Aérea Argentina, **brigadier general Orlando Ramón Agosti**, a su regreso de Chile, donde permaneció durante varios días invitado especialmente por la fuerza aérea del país hermano.

Agosti fue recibido en el Aeroparque metropolitano por el comandante de Operaciones Aéreas, brigadier mayor **Miguel Angel Ossés**; el jefe del Estado Mayor General, brigadier **Omar Domingo R. Graffigna**; el comandante de Regiones Aéreas, brigadier **Enrique Blas Desimoni**; el jefe del Estado Mayor del Comando de Materiales, brigadier **Leopoldo José Gallo**, el jefe del Estado Mayor del Comando de Personal, brigadier **Juan Tomás Cubría**; el comandante de Materiales, brigadier **Eduardo Luis Sabigliano**, representantes de la Marina de Guerra y del Ejército y el embajador de Chile en Buenos Aires, René Rojas Galdame.

♦ TEMA COMUN: LA SUBVERSION

En las mismas dependencias del Aeroparque, el brigadier Agosti respondió a una serie de preguntas que le formularon corresponsales de guerra del arma y periodistas acreditados:

—¿Qué impresión trae usted de su viaje a Chile?

—Ha sido un viaje muy positivo. He participado de los actos del nuevo aniversario de la independencia del país hermano y también de honra a las glorias de su ejército. Como no podía ser de otra manera, se reafirmaron las tradicionales relaciones

—Con respecto a la última conferencia de fuerzas aéreas americanas llevada a cabo en Florida y a la que usted asistió, ¿se llegó a algún acuerdo entre Chile y Argentina?

—Bueno, como ustedes saben, esta visita la he realizado a Chile por especial invitación de la fuerza aérea chilena para participar de los actos de la independencia de Chile, es decir, que mi visita ha sido fundamentalmente protocolar, por lo cual no hemos tocado en particular ningún tema, pero sí hemos conversado temas que hacen al interés de ambos países.

—¿El tema de la subversión, por ejemplo?

—Sí. El tema de la subversión también fue analizado y solamente puedo decirles sobre el particular que las fuerzas armadas de ambos países están abocadas a erradicarlas en todas sus manifestaciones.

El brigadier general Orlando R. Agosti, que hizo declaraciones de gran actualidad.

—Sobre el aspecto limítrofe de ambos países, ¿se tocó algún tema?

—Como bien es sabido, solamente queda pendiente el caso del Beagle y este aspecto está siendo considerado por la Corte Arbitral que se expedirá próximamente, pienso que antes de fin de año.

—¿Nos podría sintetizar la posición de la Fuerza Aérea con respecto al control del Atlántico Sur?

—Preferiría no incursionar en este tema.

♦ COHESION EN LAS FF. AA.

—¿Podría hacer Ud. un balance del proceso socio económico desde el 24 de marzo último a la fecha?

—Entiendo que tanto en el aspecto socio económico como en otros aspectos hay definiciones de la Junta a través de documentos que emitiera en su oportunidad. En lo referente, particularmente, a lo socio económico las definiciones son realistas, objetivas y argentinas.

—La Fuerza Aérea Argentina, realiza una tarea encomiable en el sector Antártico Argentino. Tenemos conocimiento que hay una serie de proyectos y trabajos. ¿Nos puede informar sobre los mismos?

—La Fuerza Aérea Argentina tiene un programa de trabajos a realizar en la Isla Vicecomodoro Marambio. Es un programa de hace varios años. Se van realizando los mismos de acuerdo a lo previsto y en tal sentido puedo adelantar que en la próxima campaña antártica, en este verano, se realizarán las obras de la nueva pista en Vicecomodoro Marambio.

—¿Existe cohesión en las Fuerzas Armadas Argentinas?

—Absoluta cohesión. La cohesión entre las fuerzas armadas es total y absoluta.

—En relación al Ministerio de Planeamiento, ¿qué nos puede decir? ¿Cree que será esta semana la definición?

—El órgano de planeamiento —ya que hasta que no salga el documento no lo podemos llamar Ministerio de Planeamiento— se está estudiando como ustedes bien saliar la situación del hombre de bajos reben, a nivel de asesoramiento y también a nivel de la Junta. Estamos en este momento analizando lo que hace al Ministerio de Planeamiento, su misión, funciones, organización y relación de dependencia de ese órgano.

—¿Habrá reunión de la Junta?

—No tengo el dato porque recién regreso al país, pero probablemente mañana (por hoy) tengamos reunión de Junta.

♦ SUELDOS: DEBEN MEJORAR

—Sobre el tema de los ingresos de los sectores de bajos recursos... La Marina, a través de su consejo de Almirantes ha manifestado recientemente cierta inquietud con respecto a esto.

—No solamente diría que es una inquietud... no de una fuerza, ni de dos fuerzas, sino que somos conscientes que la situación del trabajador personal de menores recursos debe ser mejorada, cuando las condiciones económicas así lo permitan.

—Le pedimos que nos dé un balance de los seis primeros meses del gobierno.

—El balance yo diría que es positivo; va marchando sin prisa pero también sin pausa en procura de las metas establecidas, aunque quizás no con la celeridad que todos deseamos.

♦ BALANCE DE 6 MESES

—Señor brigadier continuando con este balance de 180 días de gobierno como ve usted a la Argentina interiormente y en el plano internacional.

—Bueno, la veo, tendría que repetir un poco lo que ya he dicho. Se va avanzando positivamente; entiendo que en resumen se ha superado una situación que lamentablemente muchos están olvidando, pero que no debemos olvidar, y que encontramos el 21 de marzo.

—Esa pregunta estaba dirigida a cómo ve al hombre argentino, ¿animado, desconcertado, con fe, con optimismo?

—Yo pienso que el hombre argentino sigue con optimismo y fe.

Armada: Massera Entregó Medallas Recordatorias

El comandante general de la Armada, almirante Emilio E. Massera, entregó medallas recordatorias al capitán de fragata (RE) Armando Jolly, en testimonio por su profunda vocación naval, y al capitán de fragata (RE) Alberto Jorge Fonticelli, por sus relevantes servicios prestados a la institución durante su carrera.

La ceremonia correspondiente tuvo lugar ayer a las 12,30 en el edificio "Libertad", con la presencia del jefe del Estado Mayor General de la Armada, vicealmirante Armando Lambruschini y otras autoridades navales en actividad y en situación de retiro.

♦ EXPOSICION

El secretario de Información Pública de la Presidencia de la Nación, capitán de navío Carlos P. Carpintero, efectuó ayer, en el edificio "Libertad", sede del Comando General de la Armada, una exposición sobre temas referidos al área a su cargo. Lo hizo ante oficiales superiores y jefes de la Armada.

El capitán de navío Carpintero fue acompañado por los subsecretarios de Operativo, capitán de navío Carlos Busser; de Planeamiento, coronel José María Villafañe, y de Enlace, comodoro (R) Eamón Vicente Kelly.

La exposición del capitán Carpintero permitió a los presentes tomar un conocimiento directo de la orientación y la planificación imperantes en ese importante sector de la actividad nacional.

FUERZAS AEREAS

• Cónclave: Prevenir Accidentes

"Como partes integrantes del sistema de cooperación entre las Fuerzas Aéreas Americanas, nos reunimos para establecer pautas de investigación, apoyo mutuo y coordinación, de forma tal que en el caso de operar conjuntamente pensemos y obremos al unísono en la aplicación de principios por todos aceptados, y quiero destacar también que nos congregamos para promover y fortalecer los vínculos profesionales y de amistad que unen a nuestras fuerzas", expresó el comodoro Luis Rodolfo Tello, en un pasaje del discurso que pronunciara ayer, en la sesión inaugural del II Comité de Prevención de Accidentes de las Fuerzas Aéreas Americanas.

La ceremonia tuvo lugar en el edificio Cóndor, sede del Comando General de la Fuerza Aérea Argentina, quien auspicia el Comité y del cual participan representantes de las fuerzas aéreas de Bolivia, Brasil, Colombia, Chile, Ecuador, Estados Unidos, Perú y Uruguay. Previo al encuentro, los delegados americanos fueron recibidos por el comandante general accidental de la Fuerza Aérea, brigadier mayor Miguel Angel Osses, quien se encontraba acompañado por el jefe del Estado Mayor General, brigadier Omar Rubens Graffigna.

Luego del acto de apertura, las delegaciones se trasladaron al Círculo de la Fuerza Aérea, donde iniciaron la primera sesión de trabajo.

Ejército: Ceremonia del Cuerpo de Intendencia

Con una formación militar en el Batallón de Intendencia 601 de El Palomar, y que será presidida por el presidente de la Nación, teniente general Jorge Rafael Videla, culminarán el próximo sábado 25 de setiembre los actos celebratorios del día del cuerpo de Intendencia del Ejército. Los festejos comenzaron en la víspera con una misa celebrada en la capilla Stella Maris.

♦ HOMENAJE

Durante el oficio religioso se rindió homenaje al santo patrono y protector del cuerpo de Intendencia del Ejército, San Mateo. También se recordó al personal militar de la especialidad caído en la lucha contra la subversión: general José Esteban Dalla Fontana; mayor Luis María Petruzzi; teniente 1º Juan Carlos Gambande y suboficial principal Anselmo Ríos.

FERROVIARIO

ROPA de mujer, hombre y niño. Dormitorios, comedores, sillones y todo tipo de muebles. Heladeras, televisores, cocinas, lavarropas, máquinas de coser y tejer, ventiladores, enceradoras y todo artículo para el hogar. Relojes Orient.
Lunes a Viernes de 10 a 19
Imprescindible última boleta de haberes.

LIBERTAD 434, Piso 8º, Of. 82

¡EL EXITO DEL AÑO!
THELMA TIXOU ★ ADOLFO STRAY ★ THELMA TIXOU
DON PELELE ★ VICENTE RUBINO ★ JUAN CARLOS CALABRO
La Risa es Salud
PROHIBIDA PARA MENORES DE 18 AÑOS
JAVIER PORTALES
COMO INVITADA DE HONOR TITA MERELLO
PATRICIA DAL ★ NURI CID
ASTROS
COMO INVITADA DE HONOR TITA MERELLO
CORRIENTES 746

1a. CUOTA EL 5 DE NOVIEMBRE Y LA 2a., EL 15 DE DICIEMBRE

Impuesto al Auto: Fijaron Fechas

La fecha de vencimiento para el pago de las dos cuotas en que se desdoblará el impuesto nacional de emergencia al parque automotor, será establecida para el 5 de noviembre y el 15 de diciembre próximos, revelaron fuentes responsables del Ministerio de Economía.

La reglamentación para el pago de ese gravamen, creado recientemente, sería conocida en los primeros días de la semana entrante, añadieron las fuentes. No obstante, se supo que los recibos no se remitirán a los contribuyentes, sino que estos deberán retirarlos en las agencias de la Dirección General Impositiva correspondientes a su domicilio.

Cada cuota equivaldrá al 50 por ciento del importe total del gravamen, que varía, según el modelo y tamaño de los vehículos y fue establecido en una tabla anexa a la ley que dispuso la creación del impuesto.

Estarán exentos del nuevo gravamen, que se aplicará por única vez este año, los modelos anteriores a 1966, así como los automotores de propiedad estatal, los de representaciones diplomáticas y consulares extranjeras, de personas lisiadas o entidades reconocidas como exentas por la D.G.I.

Tampoco abonarán el gravamen los taxis autorizados por las provincias o municipalidades, ómnibus, microómnibus y colectivos, las ambulancias y autobombas y las motos, motonetas y microcupés.

Las fuentes consultadas no precisaron de qué manera se instrumentará la tarea de fiscalización y control de pago del gravamen, que será establecida por la reglamentación próxima a conocerse.

♦ GAS: AUMENTAN TASA

Mediante un comunicado de prensa que lleva el Nº 18, la empresa Gas del Estado comunica que a partir del 1º de octubre próximo se modificarán las tasas para la incorporación de nuevos usuarios de gas por redes y gas envasado en cilindros de 45 kilogramos, con la finalidad de obtener adecuada retribución por los servicios a su cargo y cubrir los mayores gastos que esas prestaciones originen.

Por otra parte, la empresa recomienda a los actuales usuarios que no tuvieran los servicios a su nombre, proceder a su regularización en el plazo más breve posible, aclarando que el trámite es sumamente sencillo y totalmente gratuito.

Finalmente, Gas del Estado recomienda a los usuarios abonar las facturas por consumo de gas por redes antes de la fecha de vencimiento. Con ello, además de permitir a la empresa contar con mayores recursos, factor imprescindible para un normal desarrollo económico-financiero, se evitará el pago de las multas y recargos establecidos.

♦ FALTARA AGUA

La empresa Obras Sanitarias de la Nación hace saber a través de su comunicado Nº 49 que mañana, de 8 a 24, faltará agua en un sector del barrio de Belgrano y zonas aledañas.

Motiva este hecho el cierre de una cañería maestra de 1.100 mm. ubicada en la calle Superí, desde Sucre hasta Vedia. El Servicio de Conservación de Cañerías Maestras de Obras Sanitarias de la Nación, procederá a reparar un escape de la citada cañería, originado a la altura de Superí, esquina Olazábal.

Por lo tanto, la baja presión de agua potable se hará sentir en el sector comprendido por: Av. Congreso, Melián, Vedia y Cabildo, en Capital Federal, y en los partidos de Vicente López y San Isidro, en el Gran Buenos Aires.

BOLSA DE ESPECULADORES: PIDEN SE LA INTERVENGA

El ingeniero Juan Carlos Fernández Rivas, en una nota dirigida al ministro de Economía le sugiere, entre otras cosas, "la intervención inmediata al Mercado de Valores, para determinar las causas que motivaron la actual situación y proponer soluciones para evitar su permanente repetición". Señala más adelante que el actual sistema de "vergonzosamente ineficaz" y apto especialmente "para el manipuleo de los especuladores, que se dedican a salir y entrar del Mercado —recalca— induciendo o arrastrando a la baja en forma vertiginosa, para luego comprar a precios reducidos, despojando inicuamente al pequeño inversor de sus ahorros duramente logrados".

En otro pasaje de su nota, el ingeniero Fernández Rivas expresa al doctor Martínez de Hoz que "si Su Excelencia persiste en su objetivo de ir moralizando la economía del país, la intervención del Mercado de Valores deberá proceder de inmediato a analizar los errores de las reglas de juego que posibilitaron las escandalosas subas y bajas del 5 de abril, de principios de julio y la actual, que no responden en lo más mínimo a razones económicas de carácter general y menos particular, de determinados sectores empresarios o empresas".

Luego de efectuar un análisis sobre las distorsiones que se operan en la Bolsa, el ingeniero Fernández Rivas dice que "es digno señalar como demostración flagrante de esta desvergonzada especulación, lo sucedido la semana pasada en que se produce una baja acelerada en la Bolsa que alcanzó en un día aproximadamente un 30%. Lo más sorprendente de esta baja —puntualiza— es que se produce precisamente cuando aparecen los balances trimestrales de una enorme cantidad de empresas que muestra una suba de resultados".

Sugiere luego que deberían dictarse normas uniformes, por lo menos para las empresas que cotizan en Bolsa para que presenten lo que podría denominarse el Activo de Producción, que sería el valor actualizado y real de sus bienes, para determinar entonces su verdadero patrimonio real.

Finalmente expresa que "deberán reducirse los elevados aranceles que hoy se cobran los comisionistas y que han impulsado al crecimiento vertiginoso de la acción del Mercado de Valores, llegándose a pagar por ella la exorbitante suma de 3.400.000.000 de pesos moneda nacional".

MERCADO DE VALORES: UNA JORNADA SIN DEFINICION

Alternativas cambiantes tuvo el renglón privado a lo largo de las dos horas de actividad del mercado de valores de Buenos Aires. La plaza no presentó mayores variantes en relación a lo realizado, con el agravante de que el monto resultó inferior, destacándose el hecho de que una empresa absorbió casi el 60 por ciento de lo negociado.

Al iniciarse la jornada los precios señalaron aumentos moderados, los que luego de los quince minutos disminuyeron ante la falta de un mayor número de compras. Esto provocó un clima tranquilo.

Dentro de esta pauta se llegó al cierre, donde no existió una posición definida, como tampoco la hubo a lo largo de más de una hora. Es que el mercado bursátil se encuentra en estos momentos en una situación poco favorable. Los inversores están en clara situación expectante luego de una baja importante que dejó a muchos sin mayores deseos de volver.

Como para destacar está lo realizado en una sola empresa, Celulosa Argentina, donde se transfirieron 5.246.715 pesos valor nominal, importe que alcanza a casi el 60 por ciento de lo operado; la sociedad que le siguió en orden decreciente fue Alpargatas, con más de 732.000, y luego quedaron Ledesma con 483.815, Atanor con 240.000, y Renault Argentina con 21.900, ésta con un valor nominal de 10 pesos.

Otro detalle de interés se encontró en la forma selectiva de los operadores, los que prestaron especial atención a papeles privados integrantes de los sectores alimenticios, químico, petroquímico, automotriz, repuestos de automotores y metalúrgicos.

Sin duda, las diferencias de clausura no reflejaron la realidad de lo acontecido y, por otra parte, llama a engaño el balance final del día de acuerdo a las anotaciones deja un ambiente algo animado, que para algunas plazas fue encalmado, observándose que los "clásicos" quedaron con diferencias en contra.

De la comparación de clausuras, 50 acciones ordinarias subieron de 1 a 58 pesos, cifra esta que se anotó en Renault Argentina. Declinaron 21 valores de 0,50 a 50 puntos. Correspondió la más significativa a Bocci y Domec.

Mayor actividad en fondos públicos, donde los valores nacionales ajustables contercera 2,70, la cuarta 1,70, y la cuarta serie subió 14 puntos, la segunda 8,40, la tercera 2,70, la cuarta 1,70 y la cuarta serie segunda emisión 1,20. También tuvieron una plaza firme los bonos nacionales para inversión y desarrollo que lograron otra mejora de 40 puntos.

La Ciudad Sigue Lavando su Cara

Continúan realizándose los llamados "operativos de limpieza e higiene" de la Municipalidad de la Ciudad de Buenos Aires. En los dos últimos operativos se labraron 917 actas por infracción a las normas sobre higiene y ocupación de la vía pública. Una de dichas inspecciones fue practicada entre el 8 y el 18 del corriente mes en el Mercado de Abasto y su zona de influencia. Allí se verificaron 448 transgresiones.

En el segundo operativo, realizado el día 14 de setiembre en el sector delimitado por las calles Centenera, Rojas, Angel Gallardo, Estado de Israel, Gascón, Quintino Bocayuba, Independencia y Juan Bautista Alberdi, las contravenciones sumaron 469. Cabe señalar que en todos los casos las actuaciones fueron elevadas al tribunal municipal de faltas para su juzgamiento.

♦ DIGESTO MUNICIPAL

En otro orden de cosas, aunque siempre referidas al orden comunal, es necesario señalar que la Municipalidad metropolitana dispuso actualizar el Digesto Municipal, cuya última publicación se realizó en el año 1938. Ello se hará "con el propósito de mantener al día una compilación ordenada de la legislación de carácter general y permanente dictada por la comuna o que tenga relación con la repartición", según dice el comunicado oficial. Para concretar la actualización del Digesto se creó un grupo de trabajo, integrado con personal especializado de la Sala de Representantes, el cual en un plazo de 21 meses deberá concluir su labor.

BANCO MUNDIAL: A SEGBA, 115 MILLONES DE DOLARES

El directorio del Banco Internacional de Reconstrucción y Fomento, vulgarmente conocido como "Banco Mundial", aprobó ayer un préstamo de 115 millones de dólares norteamericanos destinado a la empresa Servicios Eléctricos del Gran Buenos Aires (SEGBA). El anuncio fue formulado ayer por el Ministerio de Economía.

De esta forma pudo establecerse que en el lapso de diez días se han concretado, por intermedio del Ministerio de Economía de la Nación, el ingreso de 1.035 millones de dólares, suma que se desglosa de la siguiente manera: 500 millones para inversiones de Celulosa Argentina, 350 millones para Construcciones Alto Paraná, 70 millones para Ledesma S. A. y los ya citados 115 millones para SEGBA, que forman parte de un paquete de 415 millones (faltan integrar 300 millones) previstos para inversiones de la empresa de energía.

♦ GESTION EN 1971

Las gestiones de la operación que se concretó ayer, fueron iniciadas a comienzos de 1971 para interrumpirse luego, como consecuencia de las circunstancias que vivió el país, hasta mayo del corriente año. En ese mes, consigna el comunicado oficial, "ya vigente la etapa de reconstrucción nacional que tuvo comienzo el 23 de marzo, las negociaciones con el Banco Mundial se reanudaron bajo nuevos auspicios para culminar exitosamente con la aprobación del préstamo".

El rápido trámite otorgado por el organismo financiero internacional, prosigue el comunicado del Ministerio de Economía, "a la última etapa de la gestión para concretar la operación, es un índice más de la confianza otorgada por sus autoridades a la conducción económica del Gobierno Nacional, y contribuirá en medida importante a la obtención de otros recursos financieros genuinos, con destino al desarrolo de nuestro sector electroenérgetico".

♦ EL DESTINO

Este crédito es el cuarto que otorga el Banco Mundial a SEGBA y será destinado por la empresa a la realización de su plan de obras durante el período 1977/1980, en lo que respecta a transmisión y distribución de energía eléctrica.

Exportadores: Van a Paraná

Desde el 30 del corriente y hasta el 1º de octubre sesionará en la ciudad de Paraná la convención mensual de exportadores. Las deliberaciones cuentan con el apoyo de la Secretaría de Estado del ramo, quien dará a conocer en dicha oportunidad lo acontecido en comercio exterior desde el 24 de marzo hasta la fecha.

Según trascendidos, al finalizar agosto, el superávit del intercambio de los ocho primeros meses de este año llegaría a 550 millones de dólares, confirmando las expectativas de lograr en todo 1976 alrededor de 800 millones de dólares de saldo favorable.

Por otra parte, hoy a partir de las 17, tendrá lugar una importante reunión en la secretaría de Comercio Exterior. Será presidida por el subsecretario de Negociaciones Económicas Internacionales, doctor Enrique Bauerle y en su curso se considerará la posibilidad de incrementar las corrientes vendedoras a Chile.

CEDULAS HIPOTECARIAS ARGENTINAS
AJUSTABLES
COTIZACION AL DIA 21/9/76
112,80 %
VENDIDO AL DIA 20/9/76
V/N 10.044.905.000
BANCO HIPOTECARIO NACIONAL

PARA AGUADO, LA CARNE NO ES CARA

OLAVARRIA, 21 (De nuestro corresponsal). — El titular de CARBAP, señor Jorge R. Aguado, al hablar en la exposición de la Sociedad Rural de esta ciudad, se manifestó en desacuerdo con quienes pretenden hacer al precio de la carne responsable de la inflación que se viene soportando. Al respecto señaló que en mayo de 1973 el valor del novillo era de 5,10 el kilo vivo y que progresivamente llegó a aumentar hasta un 1.400 por ciento, mientras que el costo de la vida en el mismo período se fue casi al 2.100 por ciento.

En ese sentido dijo que la inflación no se va a detener, si al mismo tiempo con las medidas que afectan al trabajo y la producción, el comercio y la industria, no se elimina con decisión el gasto improductivo del Estado.

En otro momento de su exposición, el señor Aguado sostuvo que no es la democracia lo que ha fracasado en la Argentina. "Somos los hombres los que hemos fallado —añadió— por indecisión, indiferencia y por acomodarse a las circunstancias".

Seguidamente el titular de CARBAP propugnó que las asociaciones rurales se conviertan en centros de intercambio de opinión y que se empiece a pensar y resolver una serie de cuestiones relativas a si queremos un Estado que avance en los campos específicos de acción de la actividad privada o no, y, de acuerdo con ello qué tipo de economía queremos.

"El país —finalizó Aguado— tiene todas las posibilidades por delante para lograr un gran futuro y solo depende de nuestra propia iniciativa, capacidad y decisión, pero sobre todo depende de cuánto estamos dispuestos a sacrificar y arriesgar para conseguirlo".

GANE DINERO
Aprenda a ser empresario
Venda artículos de onda
Bombachas - Bikinis - Conjuntos SLIP. de hombres. Visítenos y no se arrepentirá. De 9 a 16 hs. en:
MARTIN J. HAEDO, 4040, Florida
Av. MITRE 3047, Munro
Av. I. ARIETA 1052, San Justo
TUCUMAN 683, San Martín
JULIO A. ROCA 1299, Hurlingham

Mensaje de Bruera en el Día del Estudiante

"CORDIAL SALUDO"

Con motivo de la celebración del "Día del Estudiante", el ministro de Cultura y Educación, profesor Ricardo Pedro Bruera, dirigió un mensaje a la juventud **"que ha sabido evitar la compulsión de la subversión** —dijo— **manteniéndose firme en su estilo, pese a tantas alteraciones con que se la pretendió separar de su forma de vida y de su trabajo específico".**

El mensaje del ministro Bruera, que fue difundido por radio y televisión, expresa textualmente: "A la juventud, con quien he departido desde la cátedra durante los largos años de vida en común en contacto permanente, deseo hoy transmitir, por este medio, el testimonio de mi más cordial saludo en la celebración del «Día del Estudiante», y mi confianza en ella como realizadora del destino nacional.

"Nosotros, hoy, no podemos ir más allá de cumplir la misión de desesquematizar el país y librarlo de sus incongruencias presentes. Pretendemos sentar las bases de la reorganización nacional, pero es a la juventud, que integran los estudiantes de hoy principalmente, la que deberá asumir el rol protagónico de realizar el país del mañana, que todos deseamos y al que todos aspiramos"

♦ GRANDES IDEALES

"Ello implica la necesidad de nutrirse en los grandes ideales de vida y de nacionalidad, de partir desde las concepciones de un pensamiento elaborado a través de un estilo, de valores permanentes que nos son propios, para asumir críticamente la conducción del país es el día de mañana.

"Queremos que la juventud de hoy, y es nuestro cordial deseo en este día, pueda transformar el hecho concreto de su unidad biológica en una comunidad ideológica, que tenga pensamientos comunes elaborados a través del destino histórico con que la patria ha nutrido siempre sus ideales y sus valores. Porque esta juventud ha enriquecido su experiencia a través de este duro proceso que le ha tocado protagonizar, porque ha sabido, por un lado, sobrevivir a tantas discrepancias y a tantos problemas emergentes de la situación real del país, que han entorpecido su concreta realización como tal. Ha sabido evitar la compulsión de la subversión, manteniéndose firme en su estilo, pese a tantas alteraciones con que se la pretendió separar de su forma de vida y de su trabajo específico".

El ministro de Cultura y Educación, profesor Bruera, habló a la juventud.

♦ ESFUERZO CREADOR

"Sabemos que hoy la juventud se nutre vigorosamente en nuestras aulas para conformar este pensamiento y unificar su respuesta para la realización del futuro nacional. Queremos pedirle que no ceda, que perdure en el esfuerzo creador y que no desatienda su perspectiva crítica sobre los grandes problemas nacionales. A nosotros nos cabe la obligación de dar respuestas válidas. Hoy a la juventud no solo le cabe la ineludible herencia, sino el honroso imperativo de ser la realizadora del mañana.

"Sobre el común tronco vital de nuestra historia realicemos todos este proceso de transmisión generacional, por el cual pretendemos entregar a nuestra juventud las posibilidades de un país que pueda realizarse a través del trabajo efectivo y fecundo, y al que ellos podrán integrarse por medio de instituciones renovadas y procesos nacionales conformados desde una perspectiva distinta, hábil para la inclusión de su entusiasmo y de sus valores dentro de este proceso dinámico.

"A asumir, en consecuencia, sin defecciones, esta tarea en la dura realidad del aula, superando dificultades que no desconocemos, sabiendo ser generosos con nuestras propias deficiencias —que no ocultamos,— y también con la firme convicción de que a través de la dinámica social que impone nuestro traslado de responsabilidades hacia esta juventud creadora, podemos todos los argentinos realizar la patria del mañana".

La Argentina joven salió a las calles y parques a decir su alegría, con risas y cantos, y el día la acompañó.

ALGARABIA JUVENIL INVADIO LA CIUDAD

Aunque el calendario no lo marcó en rojo, ayer, 21 de setiembre, fue fiesta hasta para los que trabajaron. Fue fiesta para el espíritu porque recibimos a la primavera y porque se celebró el Día del Estudiante.

En Buenos Aires las arterias de mayor circulación peatonal, como la calle Florida y la avenida Santa Fe, amanecieron engalanadas y en la mayoría de los comercios asomaron adornos alusivos al festejo.

Desde hora temprana, por otra parte, los espacios abiertos de la metrópoli —especialmente en la zona de Palermo— fueron ganados por la algarabía de compactos grupos juveniles que festejaron el advenimiento de la estación de las flores, cantando y gozando de la jornada en contacto directo con la naturaleza. También el Parque Almirante Brown recibió el aluvión juvenil, como también los bosques de Ezeiza.

En el centro de la capital, gruesas caravanas de jóvenes especialmente del ciclo secundario que tuvieron asueto por disposición del ministerio de Cultura y Educacióón, recorrieron las calles pregonando el júbilo de ser estudiantes.

En el amplio Parque Pereyra Iraola, todo estaba ocupado e invadido por la estupenda estudiantina. Recién bien entrada la tarde, los estudiantes, plenos de felicidad, retornaron a sus hogares.

♦ SANTA FE, LA LINDA

En la Capital Federal los festejos centrales se realizaron en la avenida Santa Fe y el acto culminante resultó el desfile de vehículos antiguos y las infaltables carrozas que transportaban a las jóvenes que competían por el título de Reina de la Primavera, cuya elección final se realizará el 9 del mes próximo en el Plaza Hotel.

Para dar comodidad al desfile, la Municipalidad prohibió el tránsito de automotores por la avenida Santa Fe, neutralizando la zona comprendida por Callao, Las Heras, Juncal, avenida del Libertador, San Martín y Paraguay.

El día resultó propicio. Fue realmente una jornada primaveral, soleada, que brindó un marco inmejorable a los festejos de los estudiantes, cuya desenfadada y contagiosa alegría le cambió la cara a la ciudad.

♦ SERENATAS

RESISTENCIA, 21 (De nuestro corresponsal). — En esta ciudad se celebró como nunca el Día del Estudiante y de la primavera. Los jóvenes organizaron innumerables festejos y por la noche ofrecieron serenatas a sus profesores. Durante el día, la estudiantina invadió la Isla del Cerrito Argentino, realizando pic-nics, guitarreadas y fogones criollos.

ASTRONOMOS OPINAN DISTINTO

El 21 de setiembre festejamos la llegada de la primavera, pero los astrónomos, que transitan más los caminos celestes que los de la Tierra, y andan preocupados por las verdades científicas, nos hacen recordar que generalmente, la primavera hace su entrada en nuestra vida el 23 de setiembre y no el 21. Y se nos señala que este año, por ser bisiesto, el arribo de la primavera se producirá hoy, día 22, a las 18 horas 48 minutos.

Ese es el momento en que el Sol toca el ecuador celeste y, por lo tanto, pasa del hemisferio Norte al hemisferio Sur, y comienza la primavera para el hemisferio Sur y el otoño para el hemisferio Norte, en Europa, por ejemplo. La ciencia tiene razón, pero la tradición también tiene su fuerza inapelable.

Trascienden Detalles de Reformas a Diversos Convenios de Trabajo

Trascendió en medios laborales, según despacho 146 de la víspera de la agencia Noticias Argentinas, el texto del proyecto de ley enviado por los ministerios de Economía y de Trabajo, propiciando la modificación de los convenios colectivos de trabajo del personal de empresas del Estado, entes descentralizados y de aquellas en las que la mayoría accionaria corresponde al patrimonio estatal. A la vez, se autoriza al Poder Ejecutivo a modificar los convenios del sector privado.

En consecuencia, de acuerdo al proyecto, serán derogadas y dejadas sin efecto todas las normas legales, reglamentarias, estatutarias y convencionales que establezcan en organismos o empresas del Estado, empresas de propiedad del Estado o en las que éste tenga mayoría accionaria, mayores beneficios que los consagrados por la ley 21.297 en materia de vacaciones, licencias por enfermedad y otras licencias especiales, jornada de trabajo, horas extraordinarias y francos compensatorios; intervención de juntas de disciplina u organismos similares, integrados total o parcialmente por trabajadores o delegados de asociaciones profesionales, para la determinación de causales y procedimientos de cesantía, aplicación de sanciones disciplinarias, determinación de montos indemnizatorios o indemnizaciones por despido, falta de preaviso, fallecimiento y cese por jubilación o por cualquier otra causa.

También serán derogados los sistemas de autogestión o cogestión, sea cual fuese el nivel en que se haya previsto la intervención del personal, sus representantes o la entidad gremial y el objeto o materia a que se refiera su ejercicio; las normas que instituyan dotaciones determinadas o mínimas de personal, o de calidad o categoría de personal para secciones o sectores o funciones específicas; las que se refieran al régimen de remuneraciones u otros ingresos —cualquiera sea su índole— del personal de las reparticiones descentralizadas o autárquicas del Estado Nacional, provincial o Municipal, así como las empresas públicas o privadas, por las que se fijan tales remuneraciones en función de coeficientes, porcentajes, índices o cualquier otro método de cálculo que tome como base el salario mínimo vital, el costo de vida o retribuciones distintas a las del propio cargo o categoría, o que establezcan la traslación automática de mejores beneficios otorgados a otros sectores; las reglamentaciones o normas que obliguen al empleador a recurrir a bolsas de trabajo o a la intervención de asociaciones profesionales de trabajadores para la designación o promoción del personal; y las que establezcan aportes o contribuciones en favor de asociaciones profesionales de trabajadores, incluyendo los instrumentados bajo forma de incrementos salariales al personal para ser objeto de retención con aquel destino o que encubran de cualquier forma verdaderas contribuciones, con la sola excepción de las destinadas a las obras sociales.

El proyecto establece en qué casos continuarán subsistiendo los aportes de los trabajadores, actualmente existentes, para el caso de existir fondos compensadores en materia de regímenes jubilatorios, y que cuando el producido de los aportes y contribuciones que se suprimen se encuentren afectados a planes de viviendas u otras obras de bien común ya iniciadas, los organismos y empresas referidos afrontarán la financiación de tales obras hasta su total terminación. También se faculta a los ministros de Trabajo y de Economía para dictar, en forma conjunta, las normas complementarias que sean necesarias para la correcta aplicación de lo anterior.

La reglamentación que se propone faculta al ministro de Trabajo a revisar las calificaciones de insalubridad insertas en las convenciones colectivas de trabajo de las empresas del Estado o de propiedad del Estado o en las que tenga mayoría accionaria. Sin perjuicio de todo lo anterior, se faculta al Poder Ejecutivo para que con intervención del Ministerio de Trabajo en todos los casos, juntamente con los de Economía y de Defensa, según corresponda, proceda a revisar aquellas convenciones colectivas y laudos vigentes para los organismos o empresas del Estado o de propiedad del Estado o en las que éste tenga mayoría accionaria.

♦ LAS CONVENCIONES

Se faculta también al Poder Ejecutivo para que con intervención del Ministerio de Trabajo, proceda a revisar las convenciones colectivas y laudos vigentes para el sector privado. En ambos supuestos, el Poder Ejecutivo podrá eliminar o reformar las cláusulas que hubieren incorporado reglas generadoras de excesos o distorsiones, que lesionen el equilibrio de las partes, contribuyan al deterioro de las relaciones laborales o se opongan a los principios que fundamentan el proyecto en estudio, formulando además el nuevo texto odenado de tales convenciones. Las modificaciones que disponga el Poder Ejecutivo en los textos convencionales vigentes, tendrán el valor y el alcance que la ley 14.250 otorga a los acuerdos de partes homologadas por la autoridad de aplicación.

♦ CONDICIONES DE TRABAJO

Las condiciones de trabajo que respondan a las cláusulas que caduquen como consecuencia de esta nueva ley, no podrán ser invocadas ulteriormente como efecto jurídico subsistente en la relación individual de trabajo ni alegarse como derechos adquiridos.

Las normas del proyecto de ley, aplicables a los organismos o empresas del Estado, empresas de propiedad del Estado o en las que éste tenga mayoría accionaria, serían extensivas a las empresas privadas prestatarias de servicios públicos similares, siempre que dichas empresas privadas se rijan por las mismas leyes, reglamentaciones o convenciones derogadas o modificadas por la nueva ley.

"CRONICA" ENTREGO A OTRA ESCUELA IMPORTANTE DONATIVO

"N.N." Sigue Sembrando Amor y Fe

La escuela primaria dejó siempre en el devenir del hombre un recuerdo imperecedero. Allí, no solo conocimos las primeras letras, nos enseñaron a armar las palabras y las oraciones, y nos indicaron paulatinamente en qué forma deberíamos adorar a nuestros padres y a la enseña patria...

Ayer, en CRONICA volvimos a vivir el recuerdo de la escuela. De esa escuela que, naturalmente, está lejana en nuestro tiempo, pero siempre cerca en nuestros sentimientos. La inmensa alegría que la directora de la Escuela Nº 60 "Comandante Luis Piedrabuena", de Ituzaingó, señora **Luisa Martínez de Maradei**, experimentó en nuestra casa junto al vicepresidente de la Cooperadora de la humilde escuelita, señor **Angel Alberto Zarlenga**, y los miembros de la misma, señora **Carmen Tesarolo de Riganti y Alfredo Cardillo**, también nos tocó de cerca cuando llegaron aquí para recibir una donación de ese Angel de la Guarda, que se hace llamar **"El Cartero N.N."**

♦ LA BARBARIE Y LA BONDAD

La Barbarie. — Nuestro diario lo publicó el 8 del actual. La escuelita "Comandante Luis Piedrabuena", tras realizar un festival con kermesse el domingo 5 (se lograron solo 800 mil pesos viejos), con la organización de aquella cooperadora y la del jardín de infantes Nº 1, que funciona también allí, en la madrugada fue saqueada por unos vándalos, que no deben ser argentinos, ni deben haber amado a la escuela, ni mucho menos a los niños. Se llevaron 2 tocadiscos, "baffles", un microscopio (había sido donado por la Escuela de Mecánica de la Armada), un equipo sonoro, trofeos, guitarras, elementos deportivos y algún dinero. Y antes de irse los forajidos con el botín, arrojaron la bandera argentina de ceremonias al suelo... La señora directora y las maestras lloraron junto con los azorados alumnos, ante semejante atropello. Todo el esfuerzo de años, la lucha del personal de la escuela, y los ingentes trabajos y ahorros de la cooperadora, habían quedado frustrados por culpa de unos bárbaros. De ellos y de lo robado, nada se supo.

La directora de la escuelita "Comandante Luis Piedrabuena" y los integrantes de la Cooperadora de la misma en la visita a CRONICA, donde recibieron el cheque de N.N.

La Bondad. — Pero, contrastando con sucesos absurdos y criminales como éste, en nuestra Argentina, que para eso es grande y también cobija a hombres de bien, tenemos, felizmente —¡gracias a Dios!—, a personas que honran a nuestro país. Y más la honran, porque se escudan en el anonimato para hacer las obras de bien. Sin promoción. Con simpleza.

Estirando la mano. Como antes llegó para la escuelita Nº 4 de Glew, y jardín de infantes Nº 7, ambos del partido de Almirante Brown **"El Cartero N. N."**. ¡Sí que es argentino! Porque es humano, solidario con la gente y se escuda haciendo el bien. Esta vez, para la escuelita de Ituzaingó hizo llegar 10 millones de pesos viejos. Entregamos el cheque a la señora de Maradei. No pudo ocultar su emoción y una lágrima:

—No tengo palabras, ni tampoco las tienen, sin duda, los señores de la cooperadora que me acompañan, para expresar a CRONICA todo mi agradecimiento por haber sido el hilo transmisor para que mi escuela, a la que tanto quiero, igual que todas las maestras y los alumnos, como los padres de ellos, reciba este importante dinero que nos envía ese digno señor, que sin duda debe tener un cariño muy grande no solo a su familia, sino también a la escuela, porque ella es la integración total de la familia argentina.

Se alejaron sonrientes. Podrán solucionar en algo la terrible maldad de unos desalmados. Nosotros también quedamos felices.

RESCATAN DEL RIO CADAVER DE UN MARINO

crónica POLICIAL

LA PLATA, 21 (De nuestro corresponsal). — Personal de la Prefectura Naval Argentina —puerto La Plata— rescató el cadáver del tripulante de una embarcación que se ahogó al caer a las aguas del Río de la Plata, en forma accidental. Se trata de José Santiago Sosa, de 50 años, quien cayó a las aguas al perder pie cuando ascendía por la planchada al remolcador "Almirante", surto en el puerto local.

Sosa desapareció rápidamente de la superficie, pese a los esfuerzos realizados para salvarlo y su cadáver fue rescatado poco después.

♦ HALLAN MUERTO A UN SERENO

MENDOZA, 21 (De nuestro corresponsal). — En un depósito de materiales de construcción, ubicado en el departamento de Godoy Cruz, fue hallado el cuerpo sin vida de un hombre que fue identificado como Pedro Pablo Moreno, chileno, de 60 años, quien se domiciliaba y cumplía funciones como sereno en el referido establecimiento, propiedad de Bruno Ricardo Bastianelli. El cadáver fue remitido a la morgue judicial para determinar las causas del deceso.

♦ UN ESTAFADOR A LA CARCEL

Francisco Ambrosio Catracchia, utilizando documentos falsos, una chequera y un auto robados, cometió en esta capital mendocina, estafas contra comerciantes por un monto de 1.850.000 pesos. Catracchia, que llevaba un documento adulterado a nombre de Juan Aldo Daniel, fue detenido a raíz de haber comprado mercaderías en un supermercado, pagándolas con un cheque de una chequera sustraída. En su domicilio la policía secuestró dos rastrojeros adquiridos con dinero malhabido y otros efectos de valor.

♦ TAMBIEN EN CIPOLLETTI

GENERAL ROCA, 21 (De nuestro corresponsal). — Dos estafados que cometieron defraudaciones por 750.000 pesos fueron detenidos en Cipolletti, Río Negro. Se trata de Andrés Rubén Carella y José García Méndez, quienes mediante la utilización de cheques sin fondos adquirían remedios para la cura y abono de árboles frutales.

Trasladaron a Tribunales a los Ladrones del Banco

Mediante el despliegue de un sincronizado y preventivo operativo de seguridad realizado por efectivos especializados de la Policía Federal, fueron trasladados ayer —alrededor de las 7— al Palacio de Justicia de la Nación, los cinco autores del robo perpetrado a las 95 —de las 1946— cajas de seguridad destinadas para el arrendamiento privado, que se encuentran instaladas en la sucursal Nº 10 del Banco de Galicia y Buenos Aires, situada en la calle Marcelo Torcuato de Alvear 670, de la Capital Federal.

Al llegar al edificio de los Tribunales, erigido en las adyacencias de la plaza Lavalle, el camión celular debió realizar diversas maniobras para ingresar a la monumental residencia del Foro Nacional, en tanto que varias unidades móviles de la Policía Federal procedían a interrumpir el tránsito de automotores por la zona, con el propósito de evitar inconvenientes durante el transporte de los presos.

De acuerdo con las informaciones publicadas por CRONICA —en su oportunidad—, los detenidos resultaron ser: **José Arbadil Silva Silva**, uruguayo, de 25 años, encargado de la limpieza del local de la citada institución bancaria, quien poseía las llaves de acceso a la sucursal Nº 10, con el fin de cumplir con sus habituales tareas nocturnas; **Claudio Rubén Silva Silva**, uruguayo, de 28, hermano del anterior; su amigo, **Isidro Víctor Acosta Burguez**, (a) "Lamparita", uruguayo, de 38, técnico electricista, quien actuó con el objeto de neutralizar las posibles instalaciones de alarma existentes en el lugar, o por lo menos eludirlas en el momento del hecho delictivo; **Manuel Ignacio Díaz Cuello**, uruguayo, de 23 años, casado, quien en su domicilio de la calle Necochea 2299, de San Fernando, escondía por orden de Silva Silva parte del fabuloso botín robado al banco, y **Vicente Zurita**, argentino, de 30 años, casado, padre de dos niños, dueño de una humilde vivienda ubicada en la calle General Machain 4064, de Remedios de Escalada, señalado como el "cerebro" del llamado "El Robo del Siglo".

Los nombrados fueron alojados en cinco distintos calabozos instalados en la Alcaldía del Palacio de Justicia. Allí deberán aguardar el turno correspondiente para ser indagados por las autoridades del Juzgado de Instrucción de Primera Instancia, a cargo del doctor Ismael Muratorio. Se pudo saber que ninguno de los imputados por la causa del robo al Banco de Galicia y Buenos Aires puede recibir visitas. Solamente pueden dejar —transitoriamente— su celda para realizar sus necesidades fisiológicas.

Ante una visión panorámica realizada por CRONICA, se pudo advertir que Zurita parecía —en la mañana de ayer— aquejado de un profundo estado depresivo. En cuantot al entregador, Claudio Rubén Silva Silva, no parecía afectado por su captura. Por lo contrario, la expresión de su rostro sugería alivio. Vivió 32 días en libertad, multimillonario. Pero con la pesadilla de la pertinaz persecución de la Policía Federal. Acosta Burguez parecía estar ajeno a cuanto lo rodeaba. José Arbandil Silva Silva permaneció todo el tiempo con los ojos cerrados ante el fracaso de la "Operación Banco". Pero el encubridor, Díaz Cuello, mantenía su característica expresión altanera con que lo presentan los grabados de los órganos de difusión.

SORPRENDIDOS EN TAXIMETRO AJENO: PRESOS

Cuatro malvivientes que ocupaban un taxi que momentos antes habían sustraído, fueron detenidos por personal de la seccional 49ª en avenida General Paz y Lugones, secuestrándoseles dinero en efectivo, dos pistolas de grueso calibre, un revólver y un cuchillo.

Los efectivos policiales realizaban en el lugar un control de automotores y, al requisar el taxi chapa C-096.902, ocupado por 4 desconocidos, constataron que éstos portaban las armas descriptas, por lo que se procedió a su inmediata detención.

Resultaron ser Omar Roberto Ramírez, de 18 años; Víctor H. Santillán, de igual edad; Rolando Alfredo Fernández quienes interrogados, confesaron que poco antes de ser detenidos, en Murgiondo y avenida Richieri, habían asaltado al taxista, despojándolo de la unidad. En posterior procedimiento cumplido en el domicilio de uno de los atrapados, se secuestraron alhajas, relojes y otros efectos, producto de atracos y robos que habían cometido.

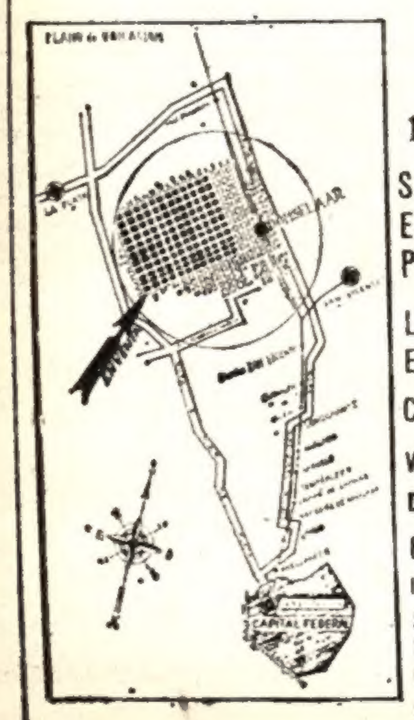

A UN PASO DE CONSTITUCION...
BARRIO ESTACION

1.980 LOTES de 300 a 400 m2. Planos Aprobados 100-207-49

SOBRE RUTA 210 - A 600 Mts.
ESTACION DOMSELAAR LADO IZQUIERDO
PTDO. SAN VICENTE

LUZ ELECTRICA - MEJORADO
EDIFICACIONES
COLECTIVOS Y TRENES A LA CAPITAL

VALOR TOTAL 90 CUOTAS FIJAS MENSUALES
DESDE $ 2.000.— C/U.
BOLETO 5 CUOTAS SIN COMISION
IDEAL PARA CASA PERMANENTE O FIN DE SEMANA

SABADOS Y DOMINGOS atendemos en el loteo de 9 a 19 hs.
LUNES A VIERNES solicite folletos y asesoramiento en mis oficinas de 9 a 19 hs.

SILVANO PEDRONCINI Inmobiliaria integral fundada en 1953
CANGALLO 1228 - Capital

ATRAPAN A SACRILEGO QUE SAQUEO UNA IGLESIA

Hay ladrones que ni siquiera la iglesia le impone respeto. Puede ser un motivo de falta de religión, pero lo que es fundamental que en nada reparan para apropiarse de lo ajeno.

Así ocurrió en la iglesia de Nuestra Señora de la Consolación, ubicada en la calle Canning 1073, donde el cura párroco estableció hace un tiempo que uno o dos individuos habían penetrado en el templo y se habían alzado con una serie de implementos importantes para la ornamentación, como también esenciales para la ceremonia de la misa. El cura párroco damnificado denunció el robo en la comisaría 25ª, la que de inmediato se abocó a realizar todas las diligencias tendientes a esclarecer el suceso, que naturalmente indignó a los fieles que son adictos a esa iglesia.

Tras varias diligencias la policía pudo establecer que un sujeto que merodeaba frecuentementte por ese templo y que aparentaba gran recogimiento durante las misas, no sería ajeno al hecho.

Fue así como se detuvo a **Eduardo Sossa**, argentino, de 44 años, soltero, en cuyo domicilio la policía secuestró la totalidad de los implementos robados. Estos fueron 37 candelabros de bronce, dos de plata, dos coronas: una de plata y una de bronce, dos cálices de plata y oro, media luna de plata y dos imágenes de angélicos de madera tallada.

Ahora Sossa, en una celda de la comisaría 25ª estará meditando una vez que perdió todo lo hurtado, si estará eximido de pecado.

Tragedia en lo que Debió Ser Fiesta: Estudiante Muere Ahogado

En otra sección del diario, el lector habrá leído, además de observar alegres fotografías, de la forma cómo el estudiantado porteño y del Gran Buenos Aires —menos los primarios que debieron concurrir a sus clases— festejó, como es tradicional, la llegada de la Primavera, que es fiesta de la juventud que exterioriza su alegría, la que es contagiosa

Pero en el Parque Almirante Brown, donde existe un lago artificial, la tragedia estaba oculta.

En los parques, en las plazas, en los grandes predios verdes de Palermo, la juventud se lanzó con alegría a disfrutar de un día excepcional, luminoso y con temperatura casi de verano.

Allí, en el Parque Almirante Brown, varios chicos que, a causa del día que invitaba al chapuzón, llevaron sus mallas, se arrojaron a las aguas del citado lago a fin de refrescarse y jugar.

♦ **DE PRONTO, EL DRAMA**

De pronto, las risas quedaron truncas. Allí en el medio del lago donde existen pozos de 1,50 a 2 metros, desapareció de la superficie Rubén Seferino Kipes, de 14 años. Los compañeros lo vieron y aquellos que sabían nadar procuraron salvarlo. Todo fue inútil. La tarde golpeaba con esplendoroso sol y allí, junto al lago del Parque Almirante Brown, estaba el cuerpo sin vida de Rubén Seferino Kipes. Un día del estudiante que sus padres no podrán comprender jamás.

Uno Da Muerte a un Peatón y Otro Causa un Vuelco: Ambos Huyen

¡DOS ASESINOS AL VOLANTE!

En la calle o en la ruta un automovilista está expuesto, por varias circunstancias a vivir zozobra —porque lo es sin duda para el conductor honesto— de atropellar a un peatón, cuyo drama, obviamente, o el de su familia, si entonces pierde la vida, es mucho más terrible que el que pueda experimentar aquél.

Pero el conductor del coche particular Peugeot, chapa B|371.722, que a las 19.30 embistió en la avenida Perito Moreno y Rivera Indarte (según informó la Policía Federal) a un peatón, lanzándolo por el aire y provocándole lesiones mortales, huyendo de inmediato, o es un ser asesino que mata con registro o es un sujeto que corría con un auto robado y que para no delatarse de su delito cometió otro incalificable como ser humano, tras dar muerte con el auto a una persona: huir.

La víctima del hecho, socorrida de inmediato por varias personas y otros automovilistas, que pereció prácticamente en el acto, resultó ser Crispín Camacho Villarruel, boliviano.

♦ **OTRO CONDUCTOR INDIGNO**

En la víspera, a las 3.20, por la avenida Del Libertador circulaba el auto Fiat patente C-049.514, conducido por Eugenio Morrone, de nacionalidad rumano, de 44 años, casado, cuando al llegar a la intersección con la avenida Sarmiento fue embestido desde atrás en forma violenta por una pick-up, que provocó el vuelco inmediato del rodado.

Sobre la boca del túnel que se utiliza para el cruce peatonal en la avenida Del Libertador quedó tumbado el Fiat, mientras que el coche autor del suceso, que pudo haber sido muy grave incluso con incendio, huyó desaprensivamente.

Mientras tanto, Marrone, que fue auxiliado por otros automovilistas y trasladado al hospital Fernández, sufrió solo heridas leves.

♦ **PEATONES ARROLLADOS**

LA PLATA, 21 (De nuestro corresponsal). — En la víspera, a las 9.30, en la intersección de las calles Balcarce y Mitre, de San Martín, provincia de Buenos Aires, en instantes en que la señora Teresa Dominga Petrone de Segreto, argentina, de 61 años, casada, cruzaba la calzada junto con su hija Ana María Segreto, argentina, de 21 años, ambas fueron embestidas por una camioneta Fargo, chapa C. 035950, guiada por Pierino Di Iorio, argentino, de 52 años. Para tratar de evitar el suceso la camioneta se desvió a un costado y chocó con violencia con el Ford F. 600, conducido por Julio Privato, argentino, de 50 años.

Como consecuencia del impacto que recibieron madre e hija, la señora perdió la vida, mientras que Ana María sufrió fractura de ambas piernas. Los dos conductores resultaron ilesos del encontrón.

♦ **FIESTA ESTUDIANTIL EMPAÑADA**

SALTA, 21 (De nuestro corresponsal). — La fiesta del día del estudiante se vio empañada en ésta a causa de un choque entre dos camiones, uno de los cuales transportaba a 25 alumnos de la escuela de enfermería Doctor Eduardo Wilde. A causa del impacto, todos los jóvenes fueron arrojados del camión, sufriendo heridas 17 de ellos y 3 de gravedad, Pedro Yapura, Raquel del Valle Córdoba y Antonio Orellana. El gobernador de la provincia, capitán de navío (R) Héctor Damián Gadea, concurrió al hospital para interesarse por el estado de los lesionados.

GAVILLA DE VIOLADORES, ENTRE REJAS

LA PLATA, 21 (De nuestro corresponsal). — Merced a la decidida actitud de un chófer de la línea 621 de la Empresa Transportes Ideal de San Justo, que, en momentos en que era objeto de un asalto, junto a los pasajeros, dirigió el vehículo hacia el local policial de Villa Insuperable, permitió la detención de una banda que había cometido 12 atracos, agredido a un funcionario de la policía, y lo que es más, era autora de una gran cantidad de violaciones, muchas de las cuales las cometían a bordo de los micros asaltados.

Los desalmados fueron identificados, además de un menor, como Rubén Rasquín, de 18 años, Juan Carlos Calegari, mayor de edad, y Roberto Villafañe y Oscar Adolfo Contreras, que están prófugos.

Huye de su Hogar una Niña y Cae en Manos de un Depravado, que la Veja

Un depravado sometió a una jovencita de 13 años, a quien había encontrado deambulando por las calles de Lanús. La chica había escapado de su casa debido a un enfrentamiento que tuvo con sus padres, que no toleraban la menor indisciplina de la niña. El violador es Guillermo Alberto Ullua apodado "Cuervo", de 22 años, soltero gastronómico, domiciliado en Villa Fiorito.

De acuerdo a la información suministrada por la policía, la chica no gozaba de la mínima libertad, ya que sus padres le tenían prohibido salir con sus amigas; solo dejaba la casa para realizar las compras u otras diligencias

Esta situación derivó reiteradas veces en llantos amargos de la chica, que sufría las consecuencias de una vida llena de privaciones y desarrollada prácticamente encerrada como si estuviera en una cárcel; todas las veces que sus amigos la invitaron a salir juntas para ir al cine u otras diversiones, los padres le negaron el permiso a la vez que le reprochaban su necesidad de distraerse. Días atrás, al repetirse la escena, la joven decidió escaparse de la casa sin haber previsto antes el lugar al cual se dirigiría.

Al caer la noche, desorientada, hambrienta, cansada, fue abordada en plena calle por Guillermo Alberto Ullua, quien la invitó a cenar en el lugar en el cual trabajaba. La chica, agradecida e inocente, pensó que había encontrado a su protector, quien le dijo que lo esperara en el mismo lugar, en la misma mesa, hasta que terminara su jornada. Aproximadamente a las dos de la mañana, ya vencida por el cansancio, la joven accedió a acompañar a Ullua, quien simulando que comprendía su angustia le dijo que durmiera en su casa, ya que sus padres la aceptarían **"de buen gusto y sin problemas"**.

Una vez en la casa, Ullua dijo que sus padres se habían ausentado a la casa de una hermana, pero que regresarían al día siguiente.

Poco después, cuando se encontraba reposando, la menor fue violentamente sometida por el depravado, quien abusó de ella reiteradamente. Al día siguiente, aprovechando que Ullua se había dormido, la chica escapó y narró su dolorosa experiencia en la subcomisaría de Villa Caraza, dependiente de la 1ª de Lanús, destacamento ubicado en las inmediaciones de la casilla que ocupa Ullua. Este fue detenido y la menor devuelta a sus familiares.

PRISION POR FALTA DE ASISTENCIA

Horacio Raúl Luna, argentino, de 31 años, casado, marino, fue condenado a un año de prisión, en suspenso, por la Sala III de la Cámara del Crimen por incumplimiento de los deberes de asistencia familiar respecto de una hija natural menor de edad.

Con su pronunciamiento, el tribunal elevó la pena de seis meses de prisión, también en suspenso, que le había aplicado el juez de sentencia, doctor Mario Ignacio Chichizola.

Al fundamentar su fallo, remarca la Cámara el incumplimiento reiterado del acusado a su obligación asistencial respecto de su hija natural, a pesar de haberse comprometido voluntariamente ante la justicia civil y ante el juez de instrucción a pasarle 1.500 pesos en la primera oportunidad, y solo 1.000 pesos en la segunda, "modestas sumas —subraya— que ni por ello aportó regularmente".

El tribunal sostiene que no obstan a la responsabilidad penal del acusado "los esporádicos, modestos y muy variados aportes económicos que efectuó para la subsistencia de su hija".

Estas decisiones esporádicas —apunta— no pueden ser consideradas en modo alguno como cumplimiento de los deberes alimentarios a su cargo, deberes éstos que comprenden la alimentación, el vestido, la vivienda y la educación de los menores.

Añade la Cámara que no enerva la responsabilidad penal del acusado el hecho de que la ex compañera trabaja —con escaso sueldo, como mucama en un hospital, a pesar de tener estudios secundarios completos y universitarios—, pues por más alto que fuera el sueldo que percibiera, ello no eximía a Luna de sus deberes hacia su hija, ni tampoco el hecho de que el aporte que efectúa a ésta reduce notoriamente sus ingresos netos, debiendo sostener un nuevo hogar legítimo, como lo sostiene empeñosamente la defensa, pues debió calcular ello antes de contraer matrimonio y esto no puede ser motivo de excención

APRESAN BANDA ESPECIALIZADA EN GASOLEROS

Una peligrosa organización de delincuentes comunes que se especializaba en sustraer —en plena vía pública— automotores, extraer los motores —siempre gasoleros— así como adulterar su numeración y comercializarlos a ocasionales compradores mediante distribuidores comprometidos en esa acción delictiva, fue desbaratada por efectivos de la policía de la provincia de Buenos Aires.

Los detenidos —11 sujetos en total— resultaron ser: Elso Carlos Bérgamo, argentino, de 52 años; Hugo Francisco González, de 28; Horacio Mendoza, de 42 y Carlos Alberto Criaradia, de 32. Por otra parte, corresponde destacar, que implicados en la maniobra dolosa, se encuentran alojados en el penal de Bahía Blanca, Héctor Omar Francischelli (a) "Matufia" y Miguel Agustín Fernández, y los imputados por encubrimiento: Aparicio José García, de 51; Alberto César Calvete, de 36; Néstor Marcelino Madrid, de 43; Damián Ernesto Lemble, de 40, y Carlos Alberto Marchetti, de 32. La banda operaba en la ciudad de Tres Arroyos y la zona vecina de Necochea, llegando a perpetrar catorce robos de coches.

Las 10 ofertas de la Av. CROVARA (Villa Madero)

Plan Canje SUAVESTAR ADRIAN descuenta el 50% Pedidos: 652-7022-Av. Crovara 954

Remeras Estampado Acrílico $ 799.- MAURI Sport Av. Crovara 799

Baby Doll $ 599.- Lencería MARI-EL Av. Crovara 975

Jeans $ 999.- Modas GABRIEL'S Av. Crovara 1371

Dormitorio $ 6.500.- p/mes s/ant. Muebles MIGUEL ANGEL Av. Crovara 939

Discos simples $ 149 Musical CAPEHER Av. CROVARA 875

Crema HINO'S $ 99.- Tu Perfumería OLGA Av. Crovara 833

Jeans, niños, talles 2 al 14 $ 699.- RULITOS, Niñería Av. Crovara 852

DADO'S (hombres) Camisas escocesas $ 999.- Av. Crovara 901

Jeans Robert LEWI'S $ 1.499.- UNIJEANS Moda joven para vos Av. Crovara 970

Detienen a Menor, Autor de un Feroz Asesinato

Efectivos pertenecientes a la seccional 2ª de Quilmes lograron esclarecer un bárbaro asesinato cometido en jurisdicción de la localidad de Bernal, al detener a un menor de 17 años de edad, quien resultó ser el autor de la muerte de Juan Carlos Tagliabúe. El sangriento episodio ocurrió el 22 de agosto último, en la finca en que la víctima se desempeñaba como casero, ubicada en la ruta 2 kilómetro 42, oportunidad en la que el imputado se introdujo en la vivienda con propósitos de robo, siendo sorprendido por Tagliabúe, quien le recriminó esa actitud.

Exasperado, el menor —según así lo confesó posteriormente— se armó de una pala que halló en el galpón de la finca y con ella aplicó furiosos golpes en la cabeza de su víctima, hasta que Tagliabúe se desplomó sin vida con el cráneo literalmente destrozado a golpes. El asesino se apoderó, luego, de varias prendas y 48.000 pesos en efectivo, así como una pistola calibre 22, de propiedad del occiso.

Los investigadores que llevaron a feliz término la pesquisa, lograron el secuestro de la pala utilizada en el feroz asesinato así como también las prendas de vestir.

Vestidos para dama ..... $ 800 por mes.
Pantalones para dama ..... $ 400 por mes.
Remeras para dama ..... $ 200 por mes.
Zapatos para dama ..... $ 400 por mes.
Camisas para dama ..... $ 400 por mes.

CREDITOS A SOLA FIRMA

PARA VESTIR Y CALZAR A TODA LA FAMILIA
CREDITOS LIBERALES DE BUENA FE (SIN GARANTE)
CONTESTAMOS EN EL ACTO

TIENDA VENUS

LYNCH 3955 A 10 METROS DE Av. SAENZ 1100 POMPEYA

EL ANGEL "MUERTO" Y DOS QUE TRINAN

"Los periodistas, en los entrenamientos, no tienen nada que hacer. Yo no voy a molestar a ninguna redacción cuando están trabajando. No hablaré nunca más con CRONICA (ni falta que hace). **Lo que pasa es que cuando converso con alguien se dice todo al revés. Y por favor, retírense de la cancha, que tenemos que seguir entrenando".** El técnico de River, en toda su dimensión nos "abrió las puertas de par en par". Luego hizo un giro de 360 grados y charló animadamente con un cantante de primera línea y a un jockey (buena fija, seguro), que estuvieron largos minutos dentro del campo de juego interrumpiendo a los jugadores. Sin embargo, en River no todos se callan la boca. Dos jugadores hablaron... y mucho.

♦ Alejandro Sabella: **"No entiendo nada. Esto me pasa solo a mí. Cuando vendieron a Alonso y luego de hacer durante mucho tiempo suplente creí que había llegado el momento de pasar al frente. En el partido contra Banfield creo que jugué aceptablemente, pero de repente, nuevamente al permanente "banco". Labruna me encerró en una habitación y durante una hora me explicó el motivo porque no jugaba contra San Telmo. Una explicación que realmente no entendí. Que quería probar a la gente nueva, que había planificado de una manera el encuentro. Lo único que sé, que otra vez salgo perjudicado. Y por eso estoy muy fastidiado..."**

♦ Oscar Mas: **"Quiero aclarar mi situación. Pedí la licencia de 15 días porque realmente me molestó mucho, que luego de jugar durante varios años en la punta izquierda, el técnico me sacó para incluir a un jugador que no es puntero.**

♦ **LOS PREMIOS:** Todavía no están arreglados. El plantel pidió 25.000 pesos por punto (5 "palos" por 2), y los directivos se reunirán entre hoy y mañana para resolver, en definitiva, qué es lo que ofrecerán. A pesar de que la diferencia es mucha, la solución puede llegar antes del domingo.

♦ **EL ENTRENAMIENTO:** River trabajó en su estadio por espacio de dos horas, bajo la atenta mirada de su técnico y del preparador físico en la cancha principal. El único ausente: Roberto Perfumo, con una lesión de poca importancia que no le impedirá jugar el domingo ante Boca. Y hablando de clásico, todos los jugadores están confiados y esperan obtener un buen resultado. Para el debutante (en materia de clásicos), Cocco **"es un partido más. Espero poder jugar y demostrar que no estoy viejo".**

♦ **LE PRESENTAMOS A DOS DESCONOCIDOS: Galluzo**, de 25 años, con el pase en blanco del Green Gross, de Chile. En Argentina jugó en Atlanta y Ferro; juega de 9 y firmó hasta fin de año. **José Antonio Pereiro**, de 21 años, con el pase en su poder, jugó en Sportivo Italiano; es 9

River espera confiado el clásico con Boca. Ayer entrenó en el Monumental. Fillol, en el jueguito. Perfumo, lesionado. Mas y Sabella, 'bronquitis'.

A BOCHINI LE TRA

¡150 Millones!

EN MAR DEL PLATA REZAN PARA QUE VAYAN A VER LA SELECCION

Las "huestes" de Menotti están desde ayer en Mar del Plata. La primavera, en su día, no se portó bien con la ciudad balnearia. Una lluvia fina, pero persistente, cae desde el lunes. Eso, sumado a que la afición marplatense se enteró recién ayer por la mañana sobre la confirmación de la presentación de la selección nacional frente al local Aldosivi, ayudó para que el clima que rodeó su llegada fuera poco cálido, bastante inexpresivo.

Se teme que a la hora (21) del partido de esta noche, el estadio General San Martín no esté totalmente colmado. Eso —para los dirigentes marplatenses— significaría no poder recuperar los 150 millones de pesos viejos que se lleva la representación de la AFA.

El paliativo puede estar por el lado de la hinchada de Aldosivi. Luego del importante triunfo logrado por el Nacional, frente a Sportivo Patria en la propia Formosa, ha enfervorizado enormemente los ánimos de los "portuarios", y éstos seguramente concurrirán en forma masiva a presenciar la labor de sus favoritos.

Además, como preliminar, jugará (con la reserva) Aldosivi frente a Independiente lugareño, por el campeonato local, en el que ya el primero no tiene ninguna chance. El clasificado campeón es Círculo Deportivo Otamendi.

El precio fijado para las entradas es el siguiente: **populares, 300 pesos; plateas, a 400, 500 y 800 pesos.** El plantel seleccionado se alojará en el hotel Iruña, y la vuelta a Buenos Aires está prevista para mañana al atardecer.

♦ MAÑANITA PORTEÑA

De acuerdo con lo previsto, y como anticipo del viaje hacia la "ciudad feliz", producido a las 15.30, en tren, el plantel de Menotti efectuó un entrenamiento en las instalaciones de la Unión de Obreros y Empleados Municipales. Se dividió en dos sesiones. La primera estuvo a cargo del profesor Ricardo Pizzarotti, trabajándose esencialmente sobre jugadas individuales con pelota. Luego, y a través de 48 minutos, el técnico Menotti se hizo cargo del plantel, efectuándose tareas de tácticas defensivas, con las que se buscó anticipar al contrincante, antes que recibiera la pelota.

En relación al estado físico de los jugadores Bertoni y Beltrán, trabajaron muy liviano porque ambos presentan contracturas en el muslo. Pese a ello, hoy estarán frente a Aldosivi. En cambio, el que entrenó "con todo" fue Alberto Tarantini (mantuvo un duelo de "habilidades" con Luque) aunque al final se le hinchó un poco la rodilla derecha, aunque según sus propias manifestaciones, eso no lo impedirá jugar esta noche. Respecto a su situación en Boca, el marcador de punta expresó: **"Yo estoy a disposición del técnico Si en estos momentos no juego, es porque él no lo considera necesario".**

Los jugadores que viajaron son: Gatti, Baley, Tarantini, Mouzo, Olguín, Saldaño, Ardiles, Carrascosa, Passarella, Luque, Beltrán, Gallego, Bertoni, Villa, Oviedo y Valencia.

★ **ALDOSIVI:** Riolfo; Hipólito o Márquez, Stringa, Raimondi, Alvarez, Bellomezza, Díaz, Veira, Sotelo, Mustico, Zugasti. D.T.: Romay.

ARGENTINA: Gatti; Tarantini, Olguín, Mouzo, Carrascosa, Ardiles, Gallego, Beltrán, Saldaño, Luque y Bertoni. D.T.: Menotti.

Arbitro: Romero.

La selección nacional ya está en Mar del Plata. Aquí, Hugo Gatti junto al resto de sus compañeros. El "loco" trabajó con vi

"PIANTADINO" HOUSEMAN NO APORTO; AGÜERO, COFRADE

El lunes, a la tarde, el plantel de la selección nacional concurrió a AFA, citados por Menotti, para una charla y entregarles los uniformes de verano: **René Houseman no se hizo presente.**

Ayer, a partir de las 9.30, los seleccionados practicaron en el campo de la Unión de Obreros y Empleados Municipales: **René Houseman volvió a faltar a la cita, y lo lindo es que tampoco en Huracán saben algo de él.**

César Luis Menotti declaró al respecto: **"Esto no se puede tolerar. Elevaré un informe al Comité Ejecutivo".**

El tucumano Raúl Francisco Agüero, flamante incorporación a la selección y reciente adquisición de Rosario Central, **tampoco concurrió a la charla en AFA, pero sí lo hizo a la práctica mañanera en UOEM.**

Menotti, expresó al respecto: **"Agüero no vjaiará a Mar del Plata, por no haber asistido con aviso a la reunión efectuada en AFA, pese a que tenía conocimineto de ella con suficiente anticipación. No obstante, por ser la primera vez, se reintegrará al plantel el viernes, en ocasión de la práctica que se realizará en la UOEM".**

Conclusiones: Lo de Houseman no es nuevo. Es una actitud propia de su personalidad y a esta altura de los acontecimientos consideramos que existen dos caminos a tomar. **1º) Separarlo definitivamente del plantel, que sería la única medida disciplinaria que cabe ahora; 2º) Si se llega a la conclusión de que es imposible cambiarle "la personalidad"... hace de un "Loco" un "cuerdo", y por otro lado, que sus condiciones de jugador genial y talentoso, lo hacen imprescindible en el plantel... decimos: ¡que lo aguanten como es!** En cuanto a lo de Agüero —menos comprensible— esperamos que la "tirada de oreja" surta efecto.

César L. Menotti dirigiendo la práctica del seleccionado. Esta sivi en el estadio San Martín. Houseman faltó sin aviso; Ag

Boca entrenó en la cancha de Almirante Brown. El plantel hizo gimnasia y "fulbito". Ausente, con aviso, Benítez. "River no nos preocupa".

PARA BOCA, RIVER NO ES PROBLEMA

La tarde llamaba a pasear. A salir con el coche y meterse en un parque con los pibes a comerse un asado y disfrutar de la primavera que se metió en la piel de los porteños. Con el coche del diario recorrimos un enorme trayecto. Y dejamos en el camino a barras juveniles que alegraban las calles de Buenos Aires. Pero, estábamos trabajando. Y nuestro objetivo era La Candela. Cuando llegamos, el micro partía hacia el campo deportivo de Almirante Brown, de Isidro Casanova. Y nosotros detrás del micro.

Y cuando arribamos miles de chiquilines. Y todos pidiendo autógrafos a los jugadores. Estaban festejando su día. Y Boca también estaba en el lugar pero sin picnic. Y para hablar de Boca nos tuvimos que sumergir en el túnel. En el centro de la cancha, el mandamás boquense, nos habló del Boca-River:

—**El equipo está bien. Sin nerviosismo. Estamos formando un buen plantel para la Copa Libertadores. Boca ya cumplió. Ahora, no tenemos que enloquecernos, no tenemos ninguna obligación, pero si hacemos doblete, mejor para todos. Todavía no tengo el equipo, pero le puedo afirmar que haremos algunos cambios.**

Los que estarán, casi con seguridad, por primera vez vistiendo la xeneize ante River (Pistone, Suárez, Zanabria, Salas y Oviedo) son coincidentes en sus apreciaciones: "**Si tenemos que jugar, dejaremos todo lo que tenemos en la cancha. Demostraremos a la hinchada que por algo estamos en Boca.**

Lorenzo continuó hablando de sus jugadores. Oviedo: "**Lo tenemos que aligerar un poco. Viene de un fútbol distinto. La primera "B" es otra cosa. Es un jugador que tiene que mejorar, condiciones tiene, y muchas**". Del Prete "**No tiene experiencia. Siempre jugó en tercera. Le falta competición, por lo menos 30 ó 40 partidos, para poder jugar en el arco de Boca. Porque Boca es Boca y no un equipito de segunda línea... Para la Copa necesito gente con mucha experiencia. Y Pistone y Burtovoy tienen experiencia**". Taverna: "**Es muy lento. Hay que jugar mucho para él. Lo pongo de «11» porque creo que puede rendir. En la punta puede eludir a su marcador y nada más. En cambio, en el centro, tiene que eludir a varios...**" Tarantini: "**El viernes me dijo que estaba lesionado. Sin embargo se presentó para jugar en Mar del Plata. ¡Cómo puede ser eso! Para Boca no está y para la selección sí. No lucho más. O arregla su contrato o no juega**".

La práctica: El plantel entrenó en la cancha principal de Almirante Brown. Los ausentes: García Cambón, que sigue en conflicto, y Benítez, con un dolor

♦ **VENTA DE ENTRADAS.** Hoy, en la sede de Boca, Brandsen 805, se expenderán en el horario de 16 a 20. Lea los precios de las plateas, son éstos: bajas no socios, $ 2.000; socios $ 1.000; altas no socios $ 1.500 y socios $ 700.

ABAJA LA CABEZA

Hugo O. Gatti entrenando con vincha. ¡Hoy, la pondrá!

o. Esta noche jugará con Aldo-iso; Agüero estuvo, no viajó.

CRONICA en Zárate: Reposo y Misterio; El Padre Negó el Acceso al Domicilio

ZARATE, 21 (De nuestro enviado especial **José María Roquejoffre**). — Muchas veces la mejor terapia se da a través del silencio, del olvido. Pero en este caso la figura de Ricardo Bochini es demasiado importante para el fútbol argentino, como para que no nos inquietemos por lo que le sucede al talentoso jugador de Independiente y de la selección nacional. Alguien nos informó: "Bochini está en Zárate". Por eso hoy estamos aquí, en su tierra natal, donde maravilló con sus primeras gambetas. Queríamos saber cómo se encontraba..., la verdad total sobre su salud... Completar las anteriores entregas, donde nos ocupamos de las preocupaciones y los desasosiegos que en estos momentos abruman al popular "Bocha"...

La tarea se hizo difícil. Era evidente que existía de parte de sus familiares la intención de "esconderlo" de los requerimientos periodísticos. De evitar su contacto con la prensa. Sabíamos que en el club Belgrano es habitué el padre del jugador, don Antonio Bochini. Y hacia ese lugar nos dirigimos en primer lugar. Aquí la suerte estuvo con nosotros: pudimos hablar con don Antonio. Pero cuando, en primer lugar, le hicimos conocer las intenciones de charlar directamente con el "Bocha", su negativa fue terminante... "Sí... es verdad que se encuentra en casa (en el barrio Villango, más exactamente en la calle Pagola), pero también en estos momentos no conviene que hablen con él. eso lo alteraría. En estos momentos lo están atendiendo el doctor Pecula, en una clínica de Quilmes y el doctor Fernández Schnoor de Independiente. Entre los dos existe una total coincidencia respecto al diagnóstico: problemas hepáticos estomacales. Pero de ninguna manera revisten gravedad. ¡Por favor, quiero que esto lo recalquen muy bien! Ahora le aconsejaron reposo por 30 días. Pero lo autorizaron para caminar por la zona. Tan es así que uno de los hermanos lo lleva a pasear seguido".

Volvemos a insistir, sobre nuestra necesidad de hablar directamente con el Bocha, pero don Antonio se mantiene firme en su negativa... "**Para qué quieren verlo... lo que yo les cuento es toda la verdad. Miren, mi cuñado que es enfermero le aconsejó de que tratara de no darse más inyecciones, porque eso le restaba muchos glóbulos rojos. De ahí muchas veces se agotaba y parecía que no tuviera fuerzas. Además, quiero aclarar una canallada que se anduvo diciendo por ahí. Es mentira que a mí se me murió una hija. Tengo nueve, con el Bocha y todos viven. También es cierto que tengo una hija de 14 años, pero goza de muy buena salud. ¿Saben cuál es el problema más serio de mi hijo?... Que él cree que tiene algo malo. De ahí que preferimos aislarlo de todas las cosas que se dicen en Buenos Aires.**"

Dejamos a don Antonio y salimos a recorrer la zona. Estuvimos en tres clínicas: "La Norte; la Central y la Santa Isabel. En todas nos contestaron lo mismo: "**aquí no está internado, ni tampoco estuvo**". Alguien nos agregó: "**Si estuviera internado, yo lo sabría**". Seguimos preguntando a cuanto vecino encontrábamos, pero todo era inútil.

Claro que, pese a todo, nadie niega la presencia del "Bocha" en el lugar. Y aunque hasta el momento todo nos conduce al fracaso, en lo que hace a poder conversar con él, no nos vamos a dar por vencidos. Nos quedaremos en Zárate hasta ubicar el domicilio de los Bochini. Una vez logrado eso, buscaremos la forma de "ablandar" a don Antonio y a sus hermanos. Ya la noche ha llegado. El trabajo pueblerino ha terminado. La paz es total... y en estos momentos nos viene a la memoria las palabras del padre del "Bocha": "**¡Por favor, lo que más necesita mi hijo es tranquilidad!**"

HAY QUE TIRAR LO INSERVIBLE

Ante comentarios periodísticos y declaraciones efectuadas en relación a la indumentaria de los jugadores, el Colegio de Arbitros considera necesario informar que: 1) La indumentaria de los jugadores se halla prevista en el artículo 243 del Reglamento General de AFA, el cual no ha sido dictado por sus actuales autoridades, sino que, por el contrario, tiene años de vigencia. 2) Es obligación de las autoridades y organismos de AFA, cumplir y hacer cumplir los reglamentos; obligación que asimismo les cabe a los dirigentes, en el ámbito de su actuación respectiva. 3) Las instituciones afiliadas tienen sus representantes naturales ante AFA, que pueden proponer las reformas que consideren necesarias, antes que alentar o fomentar violaciones reglamentarias. 4) El Colegio y la Escuela de Arbitros respaldan la actuación de los árbitros que han cumplido con su obligación de informar al Tribunal de Disciplina Deportiva o impedido a jugadores actuar con prendas no autorizadas hasta la fecha por las disposiciones reglamentarias.

N. de la R.: Ya dijimos que no "hay peor sordo que... AFA, y lo volvemos a reiterar, deseando que alguien al fin se coloque el audífono: "No hay artículo alguno que prohíba usar vincha. Y si como se informa, se esperan reformas necesarias, reiteramos nuestra prédica: **TIRAR LO INSERVIBLE, ADECUARSE A LA REALIDAD Y CASTIGAR SEVERAMENTE LO QUE PERJUDICA AL DEPORTE, QUE MUCHAS VECES SE TRATA CON LIVIANDAD.**

INDEPENDIENTE ESTA AL ROJO

Santoro, a fin de año podría regresar a Buenos Aires. El ex arquero de Independiente, ahora jugando en el Hércules de Alicante, España, finaliza su contrato dentro de 3 meses y, al parecer, es intención de "Pepe" volver a jugar en la Argentina. Santoro se tuvo que nacionalizar para que el club Hércules contrate los servicios de un arquero alemán. Su ambición es jugar en Independiente...

♦ **Queremos la copa.** El presidente de Independiente, Julio Grondona, enviará a la AFA, CSF y FIFA, una nota, solicitando que le restituyan la copa intercontinental, o su defecto, jugar con Bayern Munich por el título 1975. Los alemanes jugarán el próximo jueves (versión 1976) el partido de ida con el Cruzeiro, de Belo Horizonte.

♦ **Otro robo.** Independiente anda con el pie cambiado. Los rojos, campeones de la copa interamericana, de la presente temporada, al triunfar frente al Atlético Español de México, enviaron un cablegrama al Trasval de Surinam para que les devuelvan la copa que dos supuestos directivos vinieron a buscar a la sede de la avenida Mitre.

La intención de los directivos del Trasval era llegar a su país y hacer una amplia difusión del partido con Independiente, que se tenía que haber jugado en 1973. Al parecer hicieron la propaganda por todos los medios de su país, pero jamás jugaron y tampoco devolvieron la copa que de buena fe la gente de Avellaneda les entregó.

¡PERICO! El Caso Pérez Trajo Cola...

SANTA FE, 21 (De nuestro corresponsal). — **Lo habíamos adelantado, y ahora se confirmó: las relaciones entre "Perico" Pérez-Unión son más que tirantes. Sin embargo, por ahora existiría un solo "chivo" emisario: el médico del club, doctor Bernardo Abranson, a quien la comisión directiva "tatengue" sancionó con 15 días de suspensión. "Perico", ¿jugará el viernes frente a Platense? Esa es la gran duda que inquieta a todos.**

Vamos a explicar un poco la situación, que por cierto no es muy clara. Antes de comenzar el Nacional, jugaron un amistoso Unión y Newell's. Durante el mismo, "Perico" acusa una lesión en una mano, y el doctor Abranson —encargado del cuerpo médico de la entidad— lo atiende y se la venda. Luego del encuentro el arquero viajó a Buenos Aires, y en el partido inicial del Nacional, ante Central, no juega. En su lugar lo hace el joven Pumpido, y por cierto que muy bien. Cuando "Perico" regresa a Santa Fe, los dirigentes le reprochan su actitud y lo acusan de "no estar lesionado". En toda la ciudad se habla que no juega por "problemas económicos".

En el segundo encuentro —ante Vélez— tampoco juega "Perico", y Pumpido vuelve a ser gran valor. Pero inesperadamente Unión sanciona al doctor Abranson con 15 días de suspensión (eso y dudar de la idoneidad del médico es lo mismo). **Abranson, por su parte, inició juicio a la institución.** El día viernes, ante Platense, se encargará de la parte médica el kinesiólogo Héctor Landoni. De "Perico" Pérez" nada se dijo. ¿Jugará? La mayoría lo duda.

COMO PARA QUE LUMUMBA NO TIEMBLE: YA LOS LIQUIDO

¡Rodríguez Odia a los Sparrings!

Lo primero que hizo Galíndez al llegar a Sudáfrica fue estrechar la mano de Kosie Smith. Después, las piñas (UPI)

CARACAS, 21 (UPI). — El argentino Rodolfo Rodríguez puso en malas condiciones a uno de sus asistentes, demostrando estar en su mejor forma física para pelear el domingo por el título mundial minimosca frente al campeón mundial Luis "Lumumba" Estaba, de Venezuela. **El colombiano Henry Díaz debió ser atendido por largos minutos luego de recibir una sucesión de derechas e izquierdas que lo dejaron mal parado ante Rodríguez,** recio púgil argentino con 17 nocauts a su favor en 25 peleas realizadas.

Posteriormente, Rodríguez entrenó con Walter Hurtado, compatriota de Díaz, y ante éste también demostró su buena preparación, arrancando aplausos de los curiosos que siguen de cerca sus entrenamientos en el gimnasio del Instituto Nacional de Deportes.

El empresario informó que si Estaba se niega a pelear podría ser despojado de la corona, que ganó el 13 de setiembre del año pasado ante el paraguayo Rafael Lovera.

El campeón, hasta hace unos meses un humilde muchacho de las barriadas pobres de Caracas, se ha convertido en un soberbio, según el diario "El Nacional", mientras otros periodistas se quejaron de haber sido maltratados verbalmente.

Todos los campeones mundiales venezolanos, en los días previos a la defensa de su corona han recibido fuerte apoyo de la prensa nacional, pero en el caso de "Lumumba" está ocurriendo lo contrario, según opinan los observadores, lo que de por sí es un handicap psicológico en favor del retador argentino. **(Más inf. pág. 9).**

♦ ¿SEGUIRA HUYENDO?

CARACAS, 21 (Por Jorge Sturla, exclusivo para CRONICA, por teléfono). — **¿Miedo, irresponsabilidad, afán promocional? ¿Qué es lo que está ocurriendo con el veterano Luis "Lumumba" Estaba en vísperas de la pelea por el título mundial de los minimoscas frente al desafiante argentino Rodolfo Rodríguez?** La "fanaticada" local aún no ha salido de su asombro ante las poco claras actitudes del veterano "Lumumba": **La última** —tal cual adelanté ayer en carácter de primicia— **consistió en exigirle 50.000 dólares, y no 30.000 tal cual se había establecido desde un principio, al empresario Rafito Cedeño para poner en juego su corona.** Esta noche, procedente de Maracaibo, arribará el campeón y se aguarda que el asunto quede solucionado de una buena vez. En este sentido, recuerdo lo que me dijo Cedeño con toda la indignación fácil de imaginar: **"Está a punto de cometer una tontería de la cual, si se consuma, tendrá para arrepentirse mientras viva... Un hombre de 35 años no puede proceder de esa manera, menos si repara en que la pelea ha sido inscripta en el Consejo Mundial y que si él no sube al cuadrilátero se quedará sin corona. Si "Lumumba" se considera un púgil capaz de arrastrar multitudes a un escenario, que acepte combatir por un porcentaje. Confío en que recapacitará".**

Mientras tanto, corresponde extender el elogio hacia el esmero, la dedicación profesional y el entusiasmo que deposita el pequeño gladiador argentino en su trabajo de preparación. Está para subir ahora mismo al ring y trenzarse con la experiencia y el oficio de "Lumumba", trece años mayor que él. Hoy, a primera hora, lo acompañé al "footing" que cumplió en el parque Los Caobos, donde en cincuenta minutos recorrió nueve kilómetros. Trotes, carreras, piques cortos y gimnasia al aire libre. Sus entrenadores **Germán Ferrari y Abel Corredoira** se hallan contagiados del optimismo que transmite este entrerriano de Paraná que nació el 23 de agosto de 1954 y que anhela llevar para nuestro país otro título para incorporarse al selecto núcleo de Pascualito Pérez, Horacio Accavallo, Víctor Galíndez, Nicolino Locche y el supercampeón Carlos Monzón. **"No tengas ninguna duda** —me dijo Rodolfo— **que no dejaré desaprovechar esta oportunidad. Voy a ganar. Me sobra moral. Habrá que aguantarlo en los primeros cinco o seis rounds; después lo voy a destrozar con mis piñazos. Ponele la firma".**

GALINDEZ EN SUDAFRICA: POR AHORA SOLO "VERSO"

JOHANNESBURGO, 21 (Associated Press). — El campeón medio pesado de la Asociación Mundial de Boxeo, Víctor Galíndez, llegó hoy y se declaró confiado en que volvería a la Argentina con el título después de su combate con el sudafricano Kosie Smith, en el estadio Rand, el 2 de octubre.

Galíndez lucía su jovialidad habitual y la exageró ante los fotógrafos, en su cuarta visita a Sudáfrica. Después de toda la algarabía que rodeó la llegada, el campeón recobró su seriedad durante la **conferencia de prensa** que se realizó en un salón del aeropuerto. Galíndez asintió solemnemente con la cabeza cuando el promotor Maurice Toweel pronosticó que **la próxima pelea será la más brava que se haya efectuado en Sudáfrica,** y agregó: **Todos han oído el rugido de la selva. Bien, el 2 de octubre tendremos una explosión en Africa. Será el más bravo, el más duro intercambio de golpes que haya habido nunca en Sudáfrica. Ninguno de los boxeadores pedirá ni dará cuartel.**

Interrogado Galíndez sobre el resultado de la pelea, cedió la palabra a su representante, Tito Lectoure, que dijo: **Víctor siempre da el resultado después de las peleas.**

Exactamente, agregó Galíndez, **todos somos profesionales y mis contendientes son profesionales. Pero vine para ganar y para llevarme el título de vuelta a la Argentina.**

El campeón aseguró que su ceja, que sufrió un grave corte en un encontronazo con el norteamericano Richie Kates durante su combate del 22 de mayo en Johannesburgo, esta **perfectamente bien.** Explicó que peleó diez rounds con el norteamericano Bill Douglas hace un mes y que la ceja **"no le dio problemas para nada".**

El desafiante Kosie Smith, que estaba presente y que saludó a Galíndez con un apretón de manos, fue tan prudente en sus pronósticos como el campeón. **Estoy en muy buenas condiciones y trataré de hacer mi mejor pelea,** dijo. **Es un gran honor combatir con un gran campeón como Galíndez y me halaga enfrentarlo en el ring.**

Los dos protagonistas de la pelea expresaron mesura, pero el que no lo hizo así fue el campeón argentino pesado Raúl Gorosito, quien dijo que estaba dispuesto a medirse con el policía de Pretoria Kallie Knoetze no solo en el ring, sino también en una contienda verbal.

Cuando se le dijo que Knoetze tenía fama de ser presumido, Gorosito dijo: "Pondré mi gran puño en su boca y después no podrá hablar más..."

Toweel indicó que la pelea por el título mundial entre Galíndez y Smith será fiscalizada por un árbitro neutral, un jurado neutral, un argentino y otro sudafricano.

En lo referente al jurado argentino, informó el promotor Lectoure, que de su país vendrá el señor Jorge Martínez Casas, quien arribará a Sudáfrica el martes

MURIO TRILLO, GLORIA DEL VIEJO BOXEO

Hace pocos días estábamos anunciando que el ex pugilista de la época de oro de nuestro boxeo amateur, Juan José Trillo, está muy enfermo en el hospital. Hoy tenemos que anunciar, lamentablemente, su muerte.

Fue Trillo, el popular "Toscanito", una figura brillante del boxeo sin plata, de los tiempos de la "Misión de los Marineros" que realizó alrededor de 500 peleas. Fue campeón argentino, sudamericano y panamericano y actuó hasta 1943. Tenía un potente golpe con ambas manos. Intervino en los juegos olímpicos de Amsterdam y Los Angeles en 1928 y 1932.

Trillo, que tendría ahora 66 años, poseía un boxeo calmoso y atractivo.

Sus restos recibirán sepultura hoy a las 10 en el cementerio de la Chacarita.

A Pura Suerte, Castellini, Primero

MADRID, 21 (EFE). — El combate entre José Durán y el argentino Miguel Angel Castellini salió triunfante **por la suerte,** de una situación que amenazaba con una nueva postergación.

El problema nació de una lucha de empresarios. Mientras el promotor Berrocal organizaba el combate Castellini-Durán para el 8 de octubre en Madrid, su rival, el promotor Azpitarte, hacía lo propio con la pelea entre Nino Jiménez y Elio Cotena, para el mismo día y lugar. La primera, por el título mundial mediano junior de la Asociación, y la segunda, por la corona europea de los plumas. La superposición llevó a una situación que puso en peligro a ambas peleas.

Intervino entonces la Unión Europea de Boxeo (EBU), que ordenó a amboos promotores zanjar su diferencia **por medio de un sorteo.** Así, pues, tirada a la suerte la cuestión, la pelea de Castellini con Durán adquirió el derecho a mantenerse en el día 8, mientras que la otra pasó al 12, fecha en que también será presentado en Madrid el campeón argentino de los pesados, Raúl Gorosito

Aquí surgió otro problema: Azpitarte quería enfrentar al uruguayo Alfredo Evangelista con el alemán Rudi Baldi, pero, en definitiva, **Evangelista será el adversario que enfrentará a Gorosito** en el semifondo de la reunión del 12 de octubre, en Madrid.

Otro argentino, Hugo Corro, mediano junior, habrá de ser quien inicie la fiesta el día 8. Corro es el sparring de Miguel Angel Castellini, y el mismo día en que peleará éste, se enfrentará con el campeón de España de los medianos, Francisco Rodríguez Martín.

MONZON VOLVIO A LA CUNA DE SU FAMA

ROMA, 21 (EFE). — Hoy se produjo una reaparición que nadie esperaba y que ocurrió sin bombos ni platillos, lo que llama la atención teniendo en cuenta que el personaje principal de la misma fue nada menos que el campeón mundial de los medianos Carlos Monzón. Concretamente, Monzón retornó al entrenamiento preparándose para un combate del que se está hablando y que según todo parece indicar será en octubre, a fines, o tal vez a principios de noviembre.

Carlos Monzón recomenzó la labor de gimnasio precisamente en el mismo lugar en que se entrenó cuando en 1970 se preparó para disputarle la corona al entonces rey de los medianos, el italiano Nino Benvenuti.

El pugilista argentino, que está en Roma filmando una película, y que ya está programado para hacer otra enseguida, se presentó en el estadio Flaminio y cumplió con todas las disciplinas del entrenamiento, excepto guantes, por ahora, siendo asistido por Gino, un "personaje" de confianza del promotor Rodolfo Sabbatini, el que en 1970 hizo de "chofer" al entonces desafiante.

Monzón ingresó al gimnasio con un peso de 76,100 kilos, seis kilos y cuarto arriba del tope de su categoría, los que tendrá que eliminar rápidamente si es que quiere hacer una defensa antes de dos meses. Se dice que Monzón tiene una oferta para defender su título mundial con el alemán Dagge, reciente vencedor de Emile Griffith, como antesala de una defensa mucho más trascendennte que será en febrero. La que haga como revancha ante Valdés.

MIGUEL CANTO: OTRA CHANCE PARA BETULIO

CARACAS, 21 (United Press International). — El mexicano Miguel Canto dijo hoy que había decidido exponer su corona mundial del peso mosca en Caracas, el 3 de octubre, "porque estoy seguro de ganar y no por los 100.000 dólares de la bolsa, como aquí se ha dicho".

Canto peleará en el Poliedro de Caracas, con capacidad para 12.000 espectadores, contra el venezolano Betulio González, que ostentó anteriormente por dos veces la corona reconocida por el Consejo Mundial de Boxeo.

"La bolsa es buena, pero no es el dinero únicamente el motivo de haber aceptado la pelea en esta ciudad, porque en Mérida yo gané 160.000 dólares enfrentando al dominicano Ignacio Espinal", afirmó Canto.

La última vez que perdió Canto fue hace tres años, precisamente cuando pretendió vanamente despojarle de la corona al venezolano, en una pelea realizada en Maracaibo.

El púgil mexicano dijo que se había entrenado fuertemente en las últimas seis semanas y que desea que "los días pasen rápidamente para irme a Mérida (Yucatán) porque quiero conocer a mi tercer hijo, nacido hace tres semanas, cuando yo estaba entrenando en Los Angeles".

YELMO

SOLICITA

OPERARIOS

Con experiencia en trabajos en línea de montaje y bobinados, servicio militar cumplido.

Presentarse con certificados de trabajos anteriores y cédula de identidad, hoy y días subsiguientes, de **7 a 12 Hs., en Dr. Ignacio Arieta 4342, La Tablada, Pcia. de Buenos Aires.**

Para la TV: ¡Hum!...

El combate de esta noche en el Luna Park para la televisión será entre pugilistas de la categoría pluma. Se medirán el chilenito Juan Carlos Alvarez y el bonaerense Miguel Angel Escobares. Si los antecedentes de los pugilistas tienen importancia, cabe decir que no se debe esperar nada de relieve en esta pelea, ya que Alvarez tiene mucha más experiencia que su adversario y campaña más trascendente. El chileno tiene 26 años y ha cumplido 20 presentaciones con 14 victorias (7 por nocaut), 1 empate y 5 derrotas. Su adversario Escobares, 24 años solo realizó 10 combates, con 2 victorias, 1 empate y 7 derrotas.

Sin embargo, no es un hecho para dar por sentado que la pelea será mala, ya que es sabido en "en la cancha se ven los pingos", y en definitiva hay que ver para saber...

♦ WALTER GOMEZ, ¡NO!

Según es su legendaria costumbre, el pampeano Walter Gómez, que debía presentarse en el Luna Park el próximo sábado enfrentando a Rogelio Zarza, se ha lastimado una mano y anunció un "ausente con aviso". No obstante la gestión que se hace para que una mejoría "sorprendente" le permita cumplir ya está en el tapete el nombre de quien le reemplazará: el "Cuervo" Miguel Angel Fernández.

Para Patinar de Alegría: ¡Subcampeones!; Mañana, Llegada Triunfal

LOS PROFESORES DE HOCKEY

Argentina anduvo sobre ruedas... ruedas de patines. Anoche logró el subcampeonato del mundo de hockey al derrotar en la última fecha del XXII Campeonato Mundial de la especialidad al seleccionado italiano por 5 a 1. A lo largo del torneo empató con el actual campeón, España, 4 a 4 y tuvo la "irreverencia" de ganarle por 1 a 0 nada menos que a Portugal, el anterior dueño del título máximo. ¡Qué me cuenta!

Ambos, españoles y portugueses, eran quienes mantenían el liderazgo en esta disciplina. Pero anoche, ante 25.000 espectadores, el seleccionado nacional de hockey sobre patines logró la hazaña: corto su racha de "terceros" y pasó a ser subcampeón.

Ayer, la noche de Oviedo encontró a los españoles —campeones del torneo— gritando su alegría a los cuatro vientos. Pero de los festejos no fue olvidada nuestra representación, que junto con la poseedora del nuevo título máximo, paseó su orgullo y calidad por el Palacio de Deportes de aquella ciudad española. Seguramente a su arribo previsto para las 11 horas del jueves próximo, tendrá un gran recibimiento.

En la ultima jornada del XXII Campeonato Mundial de Hockey sobre Patin, España derrotó a Portugal por 2 a 1 y se coronó campeón mundial. Por su parte Argentina, con su triunfo frente a los italianos por 5 a 1 obtuvo el subcampeonato. los goles: Coria, Agüero y R. Martinazzo (3)

Portugal, en cambio, tuvo que conformarse con la tercera colocación. Para acceder al primer puesto tenía que derrotar a España por una diferencia de 24 goles, ya que estos últimos se habían impuesto en la antevispera al seleccionado de Japón por 23 a 0.

Las posiciones finales del torneo fueron las siguientes: España (21 puntos); Argentina (18); Portugal (17); Alemania Federal (15); Estados Unidos (13); Italia (11); Francia (11); Brasil (10); Holanda (8); Australia (6) Nueva Zelandia (2); Japón (0).

♦ OTRO ORGULLO

El puntero de Racing, Carlos Gil Salgado, integrante de la selección de Hockey Sobre Patines, que jugó en Oviedo fue contratado por un año para jugar en el club español La Coruña.

Tortuguitas: Los "Ligeros" del Gran Polo

En Tortuguitas, a partir del sábado próximo, se reunirán por primera vez en la temporada las formaciones más poderosas de nuestro polo animando el torneo abierto que organizan los clubes Los Indios y Tortugas por las copas General San Martín y Anchorena.

Estarán presentes Coronel Suárez (39 tantos de handicap), Santa Ana (37), Mar del Plata (35), Nueva Escocia (30), Santa Teresa (30), La Margarita (29), Tortugas (28) e Indios Santa Catalina (27).

Gehrmann y Martín se Quedarán en el Molde

Continúan las marchas y contramarchas en la Confederación Argentina de Básquetbol. Por boletín 24 ésta había dispuesto poner a disposición de Obras Sanitarias a los jugadores Gehrmann, Martín y Guitart para disputar el torneo de clubes campeones, a realizarse en el Luna Park entre el 1° y el 5 de octubre. Cabe destacar que esta medida fue adoptada por la mesa directiva.

Pero el Consejo Directivo, en reunión celebrada el sábado pasado, resolvió no convalidar esa determinación, por entender que los reglamentos son claros y ningún jugador puede integrar otro equipo de club sin la previa autorización de su respectiva institución. En consecuencia, tanto Gehrmann como Martín no podrán reforzar a Obras en aquel evento sin la autorización de Gimnasia y Esgrima La Plata, porque, como es sabido, los platenses se niegan a esa autorización.

Tampoco convalidó lo resuelto sobre pases y resolvió no continuar tratando, por el momento, el pacto de límites que viene de vieja data. Entiende el Consejo que estos temas debe resolverlos el nuevo Consejo

Un trazado que pondrá a prueba la fortaleza de hombres y máquinas. El Gran Premio por caminos internacionales.

PARA ESTE GRAN PREMIO HAY QUE USAR MOCHILA

Tal como estaba anunciado, se llevó a cabo en el día de ayer, en la sede central del Automóvil Club Argentino, la conferencia de prensa durante la cual se anunciaron los detalles del desarrollo que tendrá el XVIII Gran Premio de Turismo Nacional 1976, que se realizará entre los días 12 al 21 de noviembre próximos, sobre un recorrido total de 5.082 kilómetros.

El itinerario abarcará territorio argentino y rutas pertenecientes a Uruguay, Brasil y Bolivia. Como ya es tradicional, la competencia cuenta con el auspicio de Yacimientos Petrolíferos Fiscales y en esta oportunidad también con el del Banco de Intercambio Regional.

Los premios a distribuir, por clasificación de etapas y por la clasificación general, en las tres categorías que competirán alcanzan a un total de 7.874.350 pesos.

Por el Automóvil Club estuvieron presentes su titular, César Carman, y Juan Manuel Bordeu; Gerardo Loprero, por la Dirección de Deportes de la Municipalidad de Buenos Aires; Raúl Guerra Villa, de la embajada del Uruguay; Antonio Ayala, de la embajada de Bolivia, y Juan Ibáñez, por la Cancillería argentina.

El gran premio estará reservado para máquinas de Turismo Nacional, en sus clases "A" (hasta 850 cm3); "B" (de 851 a 1300 cm3), y "C" (de 1301 a 2000 cm3). Los 5.082 kilómetros de recorrido total estarán divididos en seis etapas y el organigrama es el siguiente.

El día 12.11.76, primera etapa: Concepción del Uruguay - Posadas y 1.072 kilómetros; 13.11.76: segunda etapa: Posadas-Formosa, 845 kilómetros; 14.11.76: Descanso y reparación de máquinas en Formosa; 15.11.76, tercera etapa: Formosa-Tarija (Bolivia), 1.161 kilómetros; 16.11.76: Descanso y reparación de máquinas en Tarija; 17.11.76, cuarta etapa: Tarija (Bolivia)-Salta, 578 kilómetros; 18.11.76: Descanso y reparación de máquinas en Salta; 19.11.76, quinta etapa: Salta-Santiago del Estero, 791 kilómetro; 20.11.76: Descanso y reparación de máquinas en Santiago del Estero; 21.11.76, sexta y última etapa: Santiago del Estero-San Francisco (Córdoba), 635 kilómetros.

Los kilometrajes parciales y generales podrán ser modificados o confirmados luego de realizado el reconocimiento de las rutas, pudiéndose en casos de fuerza mayor efectuarse alguna modificación, pero sin variar el recorrido total. El registro de inscripciones será habilitado a partir del 29 del corriente, en el Automóvil Club, Libertador 1850, y en la CADAD, Medrano 162.

EN CADAD YA NO HAY CAÑAS

LA CADAD continúa con las "bajadas de cañas". Como informamos en nuestra edición anterior, tras la disputa del "Gran Premio de Llano", competencia de Turismo Carretera disputada en Córdoba, se tomaron muestras del combustible de 10 participantes.

Los posteriores análisis, demostraron que el utilizado por los pilotos Roque Giuliano y Julio Kraideberg, presentaba elementos extraños que no lo encuadran dentro de la reglamentación vigente. Por lo tanto, el ente rector procedió a la descalificación de ambos pilotos y llamarles severamente la atención.

CORRER, SI, PERO SIN PERJUDICAR A NADIE

"La competencia se adecuará a la infraestructura de nuestra red caminera. Tendrá tramos de velocidad pura, y otros de enlace con velocidad controlada". Así lo señaló en el transcurso de la conferencia de prensa realizada ayer, el ingeniero Rafael Sierra, presidente de la Comisión de Carreras del Automóvil Club Argentino.

Más adelante señaló: **"Serán promocionados nuevos caminos, especialmente obras de ingeniería como los puentes Puerto Unzué-Fray Bentos y Chaco-Barranqueras". "Este no será un Rally, pero se cuidará no pasar a altas velocidades por zonas densamente pobladas. Además se tratará en lo posible de no usar rutas nacionales y de vital necesidad para el usuario común".**

Con posterioridad, el ingeniero Sierra manifestó que solo podrán participar de la prueba automóviles similares a los fabricados en la Argentina que hayan sido armados en los países integrantes del grupo "Sudam", el que está integrado por Brasil, Uruguay, Chile, Perú y Paraguay, además, por supuesto de los argentinos.

El Automóvil Club Argentino participará de la competencia a los automóviles clubes nacionales que podrán mandar sus pilotos, siempre y cuando se adecuen las máquinas a utilizar. Esta premisa se fundamenta para que no haya ventajas para nadie. Es común, en otras competencias que se corren en países limítrofes, que intervengan verdaderos autos de competición, "disimulados" como vehículos de gran serie o Turismo Especial.

Tal el caso reciente del cordobés Jorge Recalde, que intervino en el Gran Premio de Bolivia conduciendo un Fiat 125 BP de fabricación argentina, y quien llegó segundo del boliviano Dieter Hubne, que condujo un Ford Escort de fabricación inglesa, verdadera máquina de alta performance.

Ajedrez: Solo se Habló de Israel

Las autoridades de la Federación Argentina de Ajedrez, por medio de una comunicación a la prensa, aseguraron que han aceptado como única olimpíada de ese juego ciencia la que se disputará en octubre próximo en Haifa, Israel.

Con ello se desvirtúan versiones sobre la posible intervención de sus representantes en la olimpíada paralela a realizarse en Libia, con la participación de las nacionalidades disidentes con la Federación Internacional de Ajedrez que organiza aquel máximo evento mundial.

Por otra parte se expresa en dicha información que todo ello quedará supeditado al apoyo financiero que se le preste para poder sufragar los gastos que demande la presentación de los ajedrecistas argentinos en Israel.

♦ **FISCHER.** - Manila, 21 (EFE). - Infructuosamente se entrevistó recientemente el norteamericano Bobby Fischer con el actual campeón mundial de ajedrez, el ruso Anatoly Karpov, para poner en juego su título ante él.

El soviético, al negarse a ello, expresó que su rival al título debe ser designado por la FIDE a través de torneos de candidatos en los que Fischer se negó a intervenir desde 1972.

"Emilio Manzini" se Puso a Cantar

Una seria denuncia han hecho los dirigentes de la Peña Infantil Emilio Manzini. Manifiestan que en las últimas competencias se han observado reiteradas adulteraciones de los documentos de identidad, con respecto al año de nacimiento de los infantiles que actúan en distintas confrontaciones.

Esto trae como consecuencia de que, en las pruebas para menores de una determinada edad, de pronto actúen corredores mayores de la indicada en los documentos. Indudablemente que esto habla cristalinamente de que algunos padres ya no piensan de que sus hijos a esta edad, más que intervenir en una competición, deben hacerlo en forma recreativa. Es decir: buscan los triunfos sin medir las consecuencias.

En más de una eventualidad opinamos que es muy importante que los dirigentes trabajen acertadamente en estas categorías porque el ciclista llega con más habilidad y versalidad, pero también los padres tienen que aportar su cuota de sensatez para que las carreras entre infantiles no sean una "guerra" de marca y que las actuaciones de estos adolescentes no se mida por las performances logradas.

La denuncia de la Peña Infantil "Emilio Manzini" es mucho más seria de lo que algunos piensan.

CAP
DIRECTAMENTE A CARNICEROS
OFRECE
1) - Cuartos Traseros (♦) Novillo Exportación
a $ 140.— el Kg. puesto en carnicería.
(♦) Integran el cuarto trasero: bife angosto, lomo, peceto, nalgas, cuadril, bola de lomo.
2) - Medias Reses Novillo
a $ 125.— el Kg. puesto en carnicería.
Pedidos: CAP —La Negra—, Av. Pavón 269, Avellaneda
Teléfonos: 201-8081 al 87.
Estos precios son en base a valores de compra en Liniers del día 21-9-76 de $ 73.— el Kg. vivo.
CAP Corporación Argentina de Productores de Carnes para beneficio del interés general

PREMIO CLASICO "EDUARDO CASEY"

Para potrillos nacidos desde el 1º de julio de 1973. Peso 56 kilos. Premios: $ 250.000 al primero; 75.000 al segundo; 50.000 al tercero; 25.000 al cuarto y 12.500 al quinto. A disputarse el sábado próximo, 25 de setiembre, en el hipódromo de Palermo.

(EN ESTA CARRERA FUNCIONARAN LAS APUESTAS A GANADOR, PLACE Y LLAVES)

6ª CARRERA — **2200 METROS** — **A LAS 16.—**

4 ULT. PERF.	ANOTADOS	JOCKEYS	c/k.	PADRE-MADRE	CUIDAD.	ULTIMA PERFORMANCE	JOCKEY		COTIZACIONES		Tmpo.	Hip.	Pta.	Fecha
2P 1L 3L 5L	1 ROSAL	G. Rizzi	3|56	R.Limpio-F.Roses	A.J.Giovanetti	5º a 10 cps. de Rolland	G. Rizzi	56	400 en	45.132	1'47"4|5	Pal.	n.	12-9-76
1P 0P — —	2 GUIGLIO	E.Jara	3|56	Adriatic-C. d Ivoire	J.Fregonese	1º por ¾ cpo. a Serxens	E. Jara	56	16.453 „	74.575	1'38"1|5	Pal.	n.	18-7-76
1P 4P 1P —	3 FENICIO	H.Costantino	3	56 Martinet-Frog	D.Pascual	1º por ½ cpo. a A. de Copas	H. Costantino	56	10.453 „	33.771	1'35"2|5	Pal.	n.	21-8-76
1L 3L 2L 3L	4 ORGAN GOLD	O.Cosenza	3	56 Old Gold-Fatitud	A.Derito	1º por 4 cps. a T. Bluff	M. Cañedo	56	5.928 „	33.772	2' 9"	L.P.	p.	28-8-76
0P 1P — —	5 GAUCHO STAR	M. Sarati	3|56	El Califa-Doutch Star	J Bianchi	9º a 15½ cps. de Combé	M. Lezcano	56	2.166 „	58.465	57"2|5	Pal.	n.	31-7-76
5P 3P 0P 0S	6 BRUJO NEGRO	C.Verdasco	3|56	Mr. B'kwood-L. Bruja	R.Desvard	5º a 2¼ cps. de El Muñeco	C. Verdasco	54	6.469 „	96.263	2'16"	Pal.	h.	11-9-76
0P 2P 2P 4P	7 LLANTO	C.Pezoa	3|56	Lacydon-Abstracta	J.Etchechoury	13º a 13¼ cps. de Crest Pan	J. Valdivieso	57	6.472 „	358.343	2'14"	Pal.	n.	5-9-76
6P — — —	8 SNOW POKER	M.Lezcano	3|56	Snow Cat-Ferrosita	J Bianchi	6º a 7¼ cps. de El Muñeco	V. S'guinetti	56	10.084 „	96.263	2'16"	Pal.	h.	11-9-76
1P 3P 3L —	9 EL MUÑECO	A. Etchart	3|56	Utópico-The Doll	J.Penna	1º por ½ cab. a N. con Sol	J. Torres	56	19.141 „	96.268	2'16"	Pal.	h.	11-9-76
0L 3P 4L 0P	10 TINKER	J. Ortiz	3	56 Taurudun-Terminant	A.Aguirre	9º a 11 cps. de L Court	J. Ortiz	56	1.899 „	34.363	1'38"1|5	L.P.	n.	22-8-76
0P 2P 0P 0P	11 AS DE COPAS	R.Galloso	3,56	Aletsch-Sin Truco	G.R.Heredia	8º a 8½ cps. de Crest Pan	R. Galloso	57	3.218 „	358.343	2'14"	Pal.	n.	5-9-76
3P 1P 4P 2P	12 EL CHAMPAQUI	V.Sanguinetti	3,56	El Curaca-Calcedonia	J.Bianchi	3º a 4¾ cps. de Rolland	V. S'guinetti	56	12.474 „	45.132	1'47"4|5	Pal.	n.	12-9-76

Llave Nº 1 1 Rosal, 7 Llanto — **Llave Nº 2** 2 Guiglio, 11 As de Copas — **Llave Nº 3** 3 Fenicio, 12 El C'mpaqui — **Llave Nº 4** 4 O. Gold, 8 S. Pocker — **Llave Nº 5** 5 G. Star, 6 B. Negro — **Llave Nº 6** 9 El Muñeco, 10 Tjnker

TROPERO SOSA, CON JUSTO TORRES, DESCONTO 2500 EN 2'41"2|5

París Floreó en la Arena Norteña

La proximidad de la disputa del Gran Premio Nacional obliga a intensificar el training de los participantes y ayer varios de ellos fueron sometidos a la corrida preparatoria. Bianchi llevó a Palermo a Tropero Sosa y a Serxens, y el primero de ellos, al que condujo Justo Torres, se lució al totalizar 2500 metros en 2'41"2|5, con buen final. En cuanto a la actividad en la arena de San Isidro, señala exhibiciones de mérito, entre ellas la de París, que en tren de floreo descontó las veinticinco cuadras en 2'43"3|5.

♦ SAN ISIDRO

(Pista de arena normal)

PARA EL GRAN PREMIO NACIONAL

PARIS, A. Sánchez 2500 de floreo en 2'43"3|5 (de los 3500 a los 1000), los últimos 2000 en 2'9"3|5, 1000 en 1'4"2|5, dejando muy buena impresión; CATLEY, P. Sahagián, 2500 entre floreo y corrida en 2'42'4|5, últimos 2000 en 2'10", 1000 en 1'5', rematando en 12"4|5 y dejando buena impresión; EGREGIO, A. Etchart, 2500 en 2'42'4|5, últimos 2000 en 2'10" y los 1600 finales a la par de Sudanés, J. Ortiz en 1'44"2|5; 1000 en 1'4"3|5 con 12"4|5 (estando dentro de las posibles sorpresas); SEBERT, J. Ubaltón a la par de El Exodo, J. Calderón, 1000 en 1'1"4|5 con 12' de final (de los 2000 a los 1000 metros); FORMICO, O Yedro, 800 metros cómodo en la 4ª pista en 52" (tendiendo luego hasta la raya)).

♦ ENSAYOS GENERALES

PICOTIN, P. Palmieri, a la par de Incásico, V. Sabín, 800 en 47"3|5, con 11"3|5 (juntos, mejor Picotín), muy buena partida para el clásico Palermo, que se correrá el domingo; EL VICTORIOSO, O. Nardi, a la par de Rail, R. Segato, 1000 metros en la cuarta pista, en 1'4"2|5; LLANTO, E. Jara, a la par de Seenly, C. Giannino, 1000 en 1'4" (cuarta pista); SNOW POKER, M. Lezcano, a la par de Extraño, J. Torres, 1000 en la cuarta pista, en 1'4"; SIGLO, E. Jara, a la par de Ñanduty, R. Segato, 1000 en 1'5" (cuarta pista); FENICIO, J. Alvis, a la par de Adriático, V. Casso, 1000 en la cuarta pista, en 1'4"2|5; BRUJO NEGRO, C. Verdasco, 1000 en 1'1"3|5; RINGO TIC, P. Palmieri, 1600 en 1'40"; ISADORA, C. Bertoldi, a la par de Poca Luz, M. Bustos, 800 en 47"3|5; VENTARRON, C. Aragona, 1000 en 1'1".

♦ PALERMO

PARA EL GRAN PREMIO NACIONAL

(Pista grande normal. Viento casi cruzado)

TROPERO SOSA, J. Torres, a la par de Berti, M. Sarati, 2500 en 2'41"2|5, últimos 1000 en 1'2"2|5 con 12"3|5 de final (el primero dio cuatro cuerpos e igualó bien); SESTOS, R. Galloso, 2500 de floreo en 2'44"2|5 con 12"3|5 de final; SERXENS, M. Lezcano, a la par de Remacho, M. Sarati, 2500 de floreo en 2'45"2|5 con 12" de final (el primero dio tres cuerpos e igualó).

♦ ENSAYOS GENERALES

OLYMPIAS SPEECH, R. Galloso a la par de Macaon, R. Marcovecchio 1200 en 1'13" con 12"2|5 de final; MISTSOUKO, J. Oural 2200 de codo en 2'23" últimos 1700 a la par de Epaminondas, O. Ilarione en 1'48"2|5 con 12"4|5 de final; EL ORIENTAL, M. Lezcano a la par de Prendao, M. Sarati 1600 en 1'39"3|5 con 12"3|5 de final; TROPICAL DUKE, R. C. Ferreira 1100 de recta en 1'7"4|5; SALINAS, A. de Arriba 2000 de floreo en 2'12"; LAKEL, E. Liceri a la par de Malden, P. Sahagián, de Vértigo, R. Ricoy y de Gray Dancer, con J. Oural 1000 de codo en 1'2|5 (dominando los tres primeros); VASCO ARDAY, O. Tévez a la par de Doña Juan, J. Benitez, 1000 de recta en 1'2"3|5; CHEL, R. C. Ferreira 1100 de recta en 1'7'3|5; ALTRO DIAVOLO, E. Hilarrachea a la par de Retinente, R. Gaitán y de Carphiero, J. Navarrete 1000 de codo en 1'1"2|5; NORODON, R. C. Ferreira 1800 en 1'59"2|5.

HIPODROMO DE PALERMO

COMPETIDORES Y MONTAS PARA LA REUNION DEL DOMINGO

1ª Carrera - A las 12.30
Premio VIN VIN — 1600 metros
(Comienza la triple)
1 Pampelune 57, E. Liceri
2 Murugenia 57, R. Laitán
3 B. Yanesa 57, E. Hilarrachea
4 Adoria Crest 57, M. Lezcano
5 La Notte 57, V. Sabin
6 Maneada 57, P. Gaitán
7 Vanvera 57, R. Zalazar
8 Rascolita 57, M. Bertorini
9 Nata Gaucha 57, P. Sahagian
10 Costa Brava 57, C. Pezoa
11 Se Puso 57, G. Rizzi
12 Paqueta 57, R. C. Ferreira
13 Revah 57, R. Bayardi
14 Linly 57, J. Valdivieso

2ª Carrera - A las 13.5
Premio INCASICO — 1100 Mts
(Continúa la triple)
1 Bonivelnte 53, C. Pezoa
2 Elegante 57, H. Costantino
3 Bright Time 53, R. Bayardi
4 Fogueo 57, E. Liceri
5 Esteban 53, R. Almirón
6 Vuelve 55½, V. Sanguinetti

3ª Carrera - A las 13.45
Premio GABIN — 1600 metros
(Termina la triple)
1 Empire Melody 57, M. Giles
2 Runway 57, R. Durante
3 Soltani 55, M. Escagües
4 El Marcador 57, S. Barletta
5 Espionaje 57, O. Cosenza
6 Cibié 57, F. Gaitán
7 Hossuan 57, R. Almirón
8 Morán 57, M. Lezcano
9 El Entrevero 57, J. Valdivieso
10 Snow Grey 57, P. Sahagián
11 Sitting Bull 57, J. Torres

4ª Carrera - A las 14.30
Premio SOBOLD — 1800 metros
(Comienza la doble especial)
1(Dorilita 56, O. Cosenza
2(B. Campeona 56, P. Sahagián
3 Gran Prisa 56, J. Bretón
4 Asian Love 56, C. Pezoa
5 Violante 56, V. Sanguinetti
6 Olympic Speech 56, R. Galloso
7 Rajadora 56, J. Valdivieso
8 Bajuca 56, E. Olguín

5ª Carrera - A las 15.15
Pr. MAKE MONEY — 1000 Mts.
(Termina la doble especial)
1 Cimbia 56, R. C. Ferreira
2 Cansala 56, M. Reinoso
3 Silent Night 56, A. García
4 G. Bonita 56, J. Valdivieso
5 Indian Bianca 56, F. Gaitán
6 Vassy 56, O. Cosenza
7 Silfide 56, N. Mezzotero
8 Reencarnación 56, A. Ferreras
9 Helvecia 56, M. Lezcano
10 Doña Pupa 56, C. Ramírez
11 Gevera 56, S. Barletta
12 Gran Reserva 56, V. Sabin
13 Secrevit 56, H. Santos
14 Egaurdo 56, N. Hernández

6ª Carrera - A las 16
Premio PALERMO — 1600 mts.
1 Con Sid 60½, I. Gorrais
2 Contador 52½, V. Sanguinett.
3 Sorrell's Sun 52½, O. Tévez
4(Picotín 59½, P. Palmieri
5(Incásico 60½, V. Sabín
6 El Victorioso 60½, O. Nardi

7ª Carrera - A las 16.45
Premio PALERMO — 1600 Mts.
(Comienza la 2ª doble especial)
1 Sabedora 56, O. Mansilla
2 The Princess 56, J. Torres
3 Bliss 56, R. Laitan
4 Qué Problema 56, M. Lezcano
5 More Sun 56, O. Dominguez
6 Borella 56, O. Tévez
7 Talonera 56, O. Zapata
8 Airada Bluff 56, P. Sahagián
9 Compleja 56, A. Gaitán
10 Capricorniana 56, A. Pauleau
11 Cala Bona 56, R. Tavella
12 Ambar 56, J. Ubaltón
13 Proclama 56, X.X.
14 Sin Pecar 56, R. Bayardi
15 Cavaliera 56, R. Galloso
16 La Fingida 56, E. Liceri
17 Park Ball 56, H. Costantino
18 Andamarca 56, R. Sosa
19 Fortune 56, J. Valdivieso

8ª Carrera - A las 17.35
Premio SNOW CAP — 1600 Mts.
(Termina la 2ª doble especial)
1 Rico Vit 57, A. Sandoval
2 High Speed 57, P. Palmieri
3 B. Altanero 57, R. C. González
4 Dinar 57, A. Sánchez
5 Fernet 57, J. Valdivieso
6 El Milagrito 57, A. Centurión
7 Byrne 57, O. Tévez
8 Fluorescente 57, M. Bertorini
9 Isidro 57, N. M. de Oca
10 Paponasso 57, M. Lezcano
11 Alto Cedro 57, R. Ricoy
12 Tantón 57, J. Iglesias

9ª Carrera - A las 18.25
Pr. EL CHAMICAL — 1100 Mts.
(Comienza la doble final)
1 Bellwood 55, H. Costantino
2 Welsh Melody 57, J. Valdivieso
3 Senegal 57, R. C. Ferreira
4 Castellaro 57, E. Hilarrachea
5 W. of Honor 57, R. Encinas
6 Merengue 57, J. Repiso
7 Love Secret 57, O. Zapata
8 Villsman 57, R. Gaitán
9 Al Ataque 57, M. Barroso
10 Jorgito Play 57, C. Pezoa
11 Albrion 57, H. Santos
12 Char 57, H. Mackinze
13 Mahamongkut 57, J. Torres
14 Chercan 57, R. Galloso
15 Bebon 57, A. García
16 Memorial 57, A. Etchart
17 Con Aprole 57, F. Pedrozo
18 Ever Melody 57, R. Tavella

10ª Carrera - A las 19.15
Premio TORRONTES — 1800 Mts.
(Termina doble final)
1 Pulposo 56, J. Calderón
2 Lemon Tree 56, R. Sosa
3 Bajo Grande 56, L. Angulo
4 Cromagnon 56, A. Etchart
5 Fox Tale 56, E. Hilarrachea
6 Chip 56, R. C. Ferreira
7 Papo Honey 56, O. Zapata
8 Sir Carl 56, R. Desvard
9 Tantán 56, J. Repiso
10 Soplón 56, E. Tadei
11 Lakel 56, E. Liceri
12 Scandal 56, C. Pezoa
13 Aberrojo 56, G. Pereyra
14 Dan Glacier 56, J. Periale
15 Macaon 56, W. Marcovecchio
16 Henricus 56, M. Lezcano
17 Timpalo 56, M. Sarati

Haras RECORD
Venderá HOY, hijos de
BETABEL
VINO VIEJO
y PUSILANIME

PREMIO CRONICA EN HURLINGHAM

Las autoridades de la Asociación Bonaerense de Trote, en reconocimiento a nuestras informaciones periodísticas, relacionadas con el espectáculo de las carreras de trote, ha resuelto denominar Clásico "Diario CRONICA" a la prueba principal del programa a realizarse el domingo próximo en el hipódromo de Hurlingham.

La competencia está abierta a la participación de especialistas de primera categoría y se anticipa un trámite muy interesante, dada las aptitudes de los rivales.

Tomarán parte los siguientes competidores:

1 Francis Mimosa
2 Poncho Wood
3 Francis Coconut
4 Rey
5 Veloz Incahuasi
6 Francis Sentinel
7 Poncho Rebelde
8 Albion Vestaing
9 Alloza

Esta importante competencia se disputará como novena —última— carrera, sobre la distancia de 2.000 metros. Al ganador le corresponderán $ 2.000.000 m/n.; al segundo 675.000; al tercero, 540.000; al cuarto, 450.000 y al quinto, 400 mil. Además, la dirección de CRONICA ha dispuesto la entrega de un artístico objeto de arte.

AGRADECIMIENTO

Los familiares de la señora María Rolla de Barricalla, fallecida recientemente, agradecen las condolencias recibidas, que le hicieron llegar cronistas del turf, amigos personales e instituciones hípicas.

HIPODROMO DE LA PLATA

COMPETIDORES Y MONTAS PARA EL SABADO

1ª Carrera - A las 14.30
Pr. HULLA - 2100 metros
(Comienza la 1er. doble prefer.)
1 Marea Brava 57, E. Riso
2 Ripia 57, M. Forchetti
3 Choschillea 57, R. P. Rodríguez
4 Tocaima 54, C. García
5 Cubelina 57, R. Fernández
6 Tormenta Azul 57, M. Cañedo
7 Arruinadora 57, E. Tadei
8 Eresia 54, H. R. López
9 Castula 57, R. C. Ferreira
10 Luciérnaga 57, D. Cañete
11 Kay 54, D. Torrilla

2ª Carrera - A las 15.5
Pr. SIEMPRE - 1600 metros
(Finaliza la 1er. doble prefer.)
1 Spy Hero 56, M. Sandoval
2 Firmamento 56, C. de Jesús
3 Hoocu 56, X.X.
4 Condado 56, S. Mámoli
5 El Favorito 56, A. Juárez
6 Sir Patrick 56, R. Torancio
7 Rotherham 56, E. Rosales
8(Arameo 56, B. Aguilar
9(Chasqui 56, H. Tocci

3ª Carrera - A las 15.45
Pr. LA PERLA - 1400 metros
(Comienza 2ª doble preferencial)
1 Tilchera 57, A. Juárez
2 Qué Corte 57, W. Sequeira
3 Cumparsa 57, E. Tadei
4 Havazik 57, R. Torancio
5 Antiquísima 57, N. Dragisich
6 Saltima 57, A. Carrillo
7 Genevilla 54, A. Ascre
8 Chikota 54, X.X.
9 Get Rity 57, M. Cañedo
10 Ginga 54, G. Piera
11 Queen Severity 57, L. Triviño
12 Chastina 57, R. Fernández

4ª Carrera - A las 16.25
Pr. NIÑA BRUJA - 1600 metros
(Finaliza la 2ª doble preferencial)
1 Arre Legarda 56, O. Aguirre
2 Andrea Chica 56, R. Torancio
3 La Pistola 56, H. Prieto
4 Tallada 56, R. P. Rodríguez
5 Clamecy 56, C. De Jesús
6 Motilona 56, R. Fernández
7 Fascna 56, X.X.
8 Cloe 56, X.X.
9 Anticuada Crest 56, M. Cañedo

5ª Carrera - A las 17.10
Premio FIRENZE - 1700 metros
(Com. 1er. doble pref. extra)
1 Solo Mío 57, I. Gauna
2 The Rock 57, C. García
3 Jenner 57, M. Barroso
4 Granadero 57, D. Cabral
5 Mechoacan 57, X.X.
6 Confucio 57, N. Dragisich
7 Helium 57, O. Ramírez
8 Get Money 57, X.X.
9 Estilista 57, O. Yedro
10 Viale 57, R. A. González
11 Fusilier 57, M. Sandoval
12 Spacer 57, X.X.
13 Floxaid 57, A. Juárez
14 Descuido 57, L. Triviño
15 Andros 57, O. Mansilla
16 Qué Tarro 57, E. Riso
17 Korrigan 57, M. Cañedo
18 Kamaran 57, N. Palavecino

6ª Carrera - A las 17.50
Premio ESPADON - 1100 metros
(Finaliza 1er. doble pref. extra)
1 Deminente 57, W. Sequeira
2 Saltincielo 57, B. Aguilar
3(So Much 57, C. Agüero
4(Floc 54, R. Ballacomo
5 Bark 52, J. Ortiz
6 Apuntado 57, R. Sosa
7 Infante 54, C. García
8 Jazminillo 57, H. Perazzo
9 Cuasimoro 54, X.X.
10 Rostti 57, J. Periale
11 Romántico Vit 55, R. C. Ferreira

7ª Carrera - A las 18.35
Pr. WALINA - 1600 Mts.
(Comienza la 2ª doble pref. extra)
1 India Azul 57, J. Gutiérrez
2 Señora Rosa 57, X.X.
3 Luz China 57, R. Fernández
4 Leonaesqui 57, H. Tocci
5 New Motion 57, I. Calistro
6 Brialinda 57, M. Sandoval
7 Adicora 57, A. Martínez
8 Tu Sei 57, M. Forchetti
9 Pupet 57, N. Vismara
10 Una Joya 57, S. Mámoli
11(Upata 57, L. Triviño
12(Whaler 57, A. Carrillo
13 Arre Pintona 57, C. Flores
14 Ceficlara 57, I. Desvard
15 New Vit 57, H. Guías
16 La Haitiano 57, E. Riso
17 Mi Luna 57, X.X.
18 Pasionella 57, X.X.

8ª Carrera - A las 19.20
Pr. ESPECIAL MACON - 2000 Mts.
(Finaliza la 2ª doble pref. extra)
1 Meu Bem 60, M. González
2 Reticente 50½, B. Aguilar
3 Tigris 56½, I. Gorráis
4 Macho Crest 53½, X.X.
5 Mister Fielid 51, E. Brown
6 Haarlen 55, H. Tocci
7 Cabul Cerezo 52½, L. Triviño
8 Pumay 54½, M. Cañedo
9 Merino 52, I. Desvard
10 Miss Rita 49½, W. Sequeira
11 Arregabit 54½, R. Zapata
12 Niello 52, R. Fernández
13 Manicero 51, R. Alonso
14 Preferente 54, M. Gómez
15 Con Torno 51½, E. Rosales
16 Condensador 50, X.X.

9ª Carrera - A las 20.10
Pr. MARON - 1400 Mts.
(Comienza la 3ª doble pref. extra)
1 Arbol Tercero 57, J. Montes
2 Sagain Rolf 57, O. González
3 Buzos 57, A. Juárez
4 Cavally 57, M. Barroso
5 Palo 57, A. Ascre
6 Foco 57, M. Cañedo
7 Instalado 57, O. Aguirre
8 Gray Dancer 57, X.X.
9 Suez 54, M. Sandoval
10 Bambú 57, R. Herrera
11 Cablegrama 57, C. Bertoldi
12 Marziale 54, H. Raia
13 Wondering 57, E. Tadei
14 Aristo Fred 57, R. Wilches
15 Vino Mejor 55, A. Ferreras
16 Marginado 57, R. Buonocuore
17 Valeroso 57, R. C. Ferreira

10ª Carrera - A las 21
Pr. VITELIO - 1300 Mts.
(Finaliza la 3ª doble pref. extra)
1 Quibal 56, D. Cabral
2 El Rito 56, M. Forchetti
3 Boom Melody 56, C. García
4 Tordo Horacio 56, A. Sandoval
5 Waimi 56, J. Gutiérrez
6 Ginsel 56, X.X.
7 El Visir 56, M. Cañedo
8 Pillinaso 56, D. Verón
9 Pasmao 56, H. Tocci
10 Redman 56, M. Valdez
11 Naughty Guay 56, L. Triviño
12 Rugby 56, H. Prieto
13(Marabel 56, N. Vismara
14(Con Mauro 56, C. Agüero
15 Don Chirlo 56, E. Riso
16 Chopi 56, A. D'Aponte
17 Doménico 56, E. Rosales
18 Glorieux 56, O. Aguirre

GRACIELA PERROTTA SE ENCUENTRA RESTABLECIDA

La señorita Graciela Perrota fue objeto de dos intervenciones plásticas, realizadas por el doctor Osvaldo Cudemo con todo éxito. El padre de Graciela es nuestro colega Salvador Perrotta (Turilo), cronometrista de la revista "Palermo", quien quiere hacer público, por nuestro intermedio el agradecimiento al citado facultativo y a su equipo de profesionales.

Se Presenta Bastante Accesible la Apuesta Doble Final Sabatina

MATRA, PARA BUEN ARRANQUE

La apuesta doble final volverá a contarse entre las jugadas preferidas de los aficionados que concurrirán a la reunión del sábado en el hipódromo palermitano, sobre todo porque es la ideal para buscar un buen desquite o acrecentar ganancias los que hayan tenido la suerte de acertar en la tarde. Como de costumbre, comenzará en la novena carrera, abierta a la participación de yeguas de 4 años, ganadoras de una, y cuyo fuerte es la velocidad, pues la porfía tendrá vigencia en la distancia de 1100 metros. Tal vez la cátedra salga muy bien parada en este pase, sobre todo por la presencia de Matra, que es la que mejores títulos presenta. La hija de Mondragón salió de perdedora en muy buen estilo y desde entonces no hizo otra cosa que cosechar segundos puestos, el más reciente finalizando a un largo de Thalia's Girl en el buen tiempo de 1'56"1 5. Tras algo más de un mes de inactividad, vuelve a las luchas la pupila de Martínez y con el descargo y la eficacia de Valdivieso, no será nada fácil postergarla en la llegada.

Parece casi obligada la candidatura de Matra, pero es indudable que llevará algunas rivales que pueden comprometerla. En tal sentido hay que hacer mención a Kinshasa, que al quinto intento salió de perdedora y ahora se apresta a guapear en la categoría superior. Se impuso en una competencia de 1100 metros, sin que le demandara mayor esfuerzo dejar dos cuerpos atrás a Crepuscular que cargó 4 kilos, empleando 1'5"3 5 en cancha muy poco propicia para establecer marcas sobresalientes. Desde entonces todo ha sido favorable en el training de la hija de Kazán y Clarea y de ahí sus acentuadas probabilidades.

Otra competidora importante es One Sun, de la que conviene pasar por alto su fracaso en la prueba ganada por Thalia's Girl, pues esta pronta a mejorar notablemente ese desempeño, y en cuanto a Mount Legend, que reprisa con el auspicio de los cronometristas norteños, se constituye en la mejor sorpresa de la prueba.

En el cierre de la doble final se medirán potrillos de 3 años, perdedores. Lo harán en la distancia de 1800 metros y existen razones para considerar a Indian Colt como uno de los mejores candidatos. Debutando, fue cuarto y en las siguientes, mejorando, ocupó la tercera colocación y, por último, se clasificó segundo a dos cuerpos de El Revoltoso en 1'35"1'5 para la milla. Con esos antecedentes, tiene justificativo el optimismo con que se aguarda la nueva salida a la pista del descendiente de Incaico y Sorprendente a cargo de Eduardo Herrera.

Otro de los rivales calificados del lote es Rostito que ha mejorado mucho desde que ocupara un alejado cuarto puesto de Mentol, esperándose un amplio repunte del pensionista de Juan Carlos Etchechoury. Su chance es parecida a la de Bluff Malandro, con una llamativa serie de clasificaciones en el marcador, aunque en pruebas de la recta, por ejemplo el segundo puesto a dos cuerpos de Salsifi, en 1'3"4 5 los 1100 metros. Lo tienen bien preparado para la distancia de esta carrera y factores del desarrollo pueden llevarlo a sacar provecho de su reconocida velocidad.

De los debutantes de esta prueba los que más convencen son: El Exodo, un hijo de El Curaca y Extravagancia, que entrena Guillermo Cervi, y El Combate, por Prince Gary y La Bataille, que presentará Aldo Colomé.

POR PIRIAKOF PAGARON 490 MILLONES DE NACIONALES

Jornada brillante la de la víspera en el hipódromo palermitano. Desde temprano el local de ventas presentaba un lleno completo debido a la atraccion que habian despertado los lotes de los haras Rincón del Pino, America, Los Robles y Las Marianas. Hubo danza de millones. Rincón del Pino vendió con un promedio de $ 298.000.000 de los viejos y Los Robles alcanzó el precio mayor del día con los 490.000.000 de nacionales que pagaron por Pirlakof, el propio hermano de Povorino. El detalle total de los rematos es el siguiente:

♦ **RINCON DEL PINO**

TANO BLUFF, por Snow Bluff y Taina, en $ 3.200.000, a Aldo H. Colomé; DADO BLUFF, por Snow Bluff y Derecha, en $ 3.300.000, a Luis Calone; AVIONETA BLUFF, por Snow Bluff y Azalea, en $ 3 800.000, a Oscar Finarelli; PICARO BLUFF, por Snow Bluff y Postura, en $ 2.900.000, a Adolfo P. Giovanetti; MACHO BLUFF, por Snow Bluff y Marsala, en $ 3.600.000, a Domingo E. Lora; ARMONIOSA BLUFF, por Snow Bluff y Andelys, en $ 3.000.000, a stud María Cristina; MACHAZO BLUFF, por Snow Bluff y Matuda, en $ 3.000.000, haras Manzanares; BLUFF RISUEÑA, por Snow Bluff y Llorona, en $ 2 500.000, a doctor Valle; TU BLUFF, por Snow Bluff y Tu Esperanza, en pesos 1.500.000, a stud Costa Azul; BLUFF VIOLA, por Snow Bluff y Violema, en $ 3.000.000, a stud 18 de Enero.

El haras Rincón del Pino subastó diez productos en $ 29.800.000, a un promedio de $ 2 980.000.

♦ **LOS ROBLES**

PIRIAKOF, por Pappe II y Tormentuskha, en $ 4 900.000, al stud El Palo; GRECIAN BALL, por Snow Ball y Greek Legs, en $ 1 100.000, a Harry Martinez; PAPPE BRAVO, por Pappe II y Agua Brava, en $ 2.900.000, a Harry Martinez; REAL MAD, por Royal Search y Locuela, en $ 1.000.000, a Orlando Barattucci; VIROSHKA, por Pappe II y Aliosha, en $ 1.200.000, doctor Valle; TAMANGORE, por Pappe II y Terruni, en $ 1.500.000, a P. Rojas; MUCHA POLVORA, por Pappe II y Las Balas, en $ 1.300.000, a Raimundo A. Nevi; SIR BOY, por Pretty Boy y Marilinda, en $ 650.000, stud Mai-Lor; AYI TRACK, por Suntrack y Agulhas, en $ 600.000, a Ricardo T. Trejo; MONKEY BOY, por Delayed Tip y Monkey Face, en $ 850.000, a Julio Penna; HEPTILAN, por Snow Cake y Hepta, en $ 1.000.000, al stud Con Fe.

El haras Los Robles vendió once ejemplares en $ 17.000.000, a un promedio de $ 1.545.454 por producto.

♦ **AMERICA**

FRANCIS BEY, por Francis U y Heli-Bey, en pesos 1.800.000, a Oscar Camacho; FRANCIS TEARS, por Francis U y Twilight Tears, en $ 1.500.000, a stud 1º de Setiembre; FRANCIS FACE, por Francis U Caralegre, en $ 1.300.000, a Ernando D. Casino; TILLCAST, por Tillman y Prejudice, en $ 1.650.000, a stud Susana R.; FRANCIS BED, por Francis U y Essentee, en $ 1.700.000, a stud S.P.; PULINO, por Tillman y Pulidez, en $ 850.000, a Orlando J. Martínez; PHARLAP, por Francis U y Sanchezia, en $ 700.000, a stud La Concepción; EQUILIBRIO, por Dorileo y Belle de Jour, en $ 600.000, a stud San Carlos; FINE FRANCIS, por Francis U y Nasrulette, en $ 550.000, a stud Río Ceballos; KING PACE, por Dorileo y King's Lynn, en $ 650.000, a stud El Esquinero (Maroñas); DANIELA, por Tillman y Broncato, en $ 550.000, a stud El Rebenque.

El haras América subastó once productos a $ 11.850.000, a un promedio de $ 1.077.272 por ejemplar.

♦ **LAS MARIANAS**

KAPER, por Atronador y Kansas, en $ 3.330.000, stud Fátima; CERRO REAL, por Snow Bluff y Ciudad Real, en $ 3.600.000, stud Fatima; GILLON, por Atronador y Giuletta, en $ 2.200.000, a Vicente Santos; ALLEN, por Atronador y Aládica, en $ 2.900.000, a Carlos Helguera; ARDINA, por Atronador y Argyle, en $ 2.000.000, a Vicente Santos; ALLANITA, por Atronador y Alma Buena, en $ 1.600.000, al stud Fátima; ANEURIN, por Atronador y Anouk, en $ 2.000.000, a Juan Bianchi. El haras Las Marianas subasto siete productos en $ 17.600.000 a un promedio de $ 2.514.285.

MIENTRAS GIRA EL GLOBO

HOY: TOMBOLA - 20 PREMIOS - A LAS 15 HORAS

Atrasados a la grande	Centena	Decena	Unidad
	1	6	6
	40 s.	14 s.	29 s.

Demorados a los premios		
91	99	25
23 s.	20 s.	18 s.

Ultimas 14 grandes	
410	379
532	421
693	831
283	575
054	607
955	545
290	758

FAVORITOS: A la grande 66 — A los premios 93

Tres cifras atrasadas a los premios: Centena 3 — Decena 9 — Unidad 3

Ambos demorados a la grande: 53 — 80 — 50

El dato de CRONICA: 20 — 77

HOY: CORDOBA - 10 PREMIOS - A LAS 21 HORAS

Atrasados a la grande	Centena	Decena	Unidad
	1	3	1
	19 s.	45 s.	18 s.

Demorados a los premios		
28	65	09
61 s.	52 s.	51 s.

Ultimas 14 grandes	
31.087	17.384
6.212	6.369
11.586	26.367
8.285	30.753
12.878	26.922
21.752	34.783
21.463	19.878

FAVORITOS: A la grande 31 — A los premios 44

Tres cifras atrasadas a los premios: Centena 6 — Decena 4 — Unidad 4

Ambos demorados a la grande: 89 — 57 — 36

El dato de CRONICA: 04 — 13

HOY: QUIN. NAC. - 20 PREMIOS - A LAS 21.30 HS.

Atrasados a la grande	Centena	Decena	Unidad
	7	3	1
	40 s.	45 s.	29 s.

Demorados a los premios		
66	04	44
20 s.	18 s.	19 s.

Ultimas 14 grandes	
603	099
350	095
682	289
088	918
257	548
152	083
159	985

FAVORITOS: A la grande 31 — A los premios 03

Tres cifras atrasadas a los premios: Centena 4 — Decena 7 — Unidad 3

Ambos demorados a la grande: 19 — 31 — 17

El dato de CRONICA: 05 — 64

EL APRENDIZ AVALOS, CON YESO

Ayer estuvo en la cancha de Palermo, aunque como simple espectador, el aprendiz Luis Avalos, que rodó con el caballo Castellaro en la reunión del 28 de agosto, en el escenario de la avenida Del Libertador. Avalos como consecuencia de la caida, sufrió la fractura de un hombro y de la clavícula izquierda, que le han sido enyesados.

El Haras Record en las Subastas de Esta Tarde

Se cumplirá hoy una nueva jornada de ventas en el tattersall del hipodromo de Palermo, presentando sus ejemplares los haras La Quebrada, Record, San José del Socorro, El Ruiseñor y J. Y. J. Todos los ejemplares pueden ser observados desde la mañana de hoy, y se descuenta que los provenientes del Record llamaran mucho la atención por la corrección de sus lineas y las excelentes corrientes de sangre que poseen, de responder a las mismas estan llamados a destacarse en el transcurso de la temporada próxima. El mencionado establecimiento de cria subastará hijos de los padrillos Betabel, Vino Viejo y Pusianime, en su ultima generacion.

De acuerdo al buen ojo de los entendidos, son muy prometedores los productos Barbeton y Bella Notte, descendientes de Betabel y Vino Moro, unico hijo de Vino Viejo, que será vendido en la fecha. Hay razones para anticipar que el remate del Record será todo un éxito.

♦ **LA QUEBRADA**

El éxito logrado en la dispersión del primer envio, agregará hoy otro el prestigioso haras La Quebrada. En realidad, las piezas que se alojan en los boxes del tattersall de Palermo tienen todas diez puntos en calidad y físico y, por lo mismo, el interes adquisitivo aumenta a medida que se aproxima la hora de las subastas.

La Quebrada se ha destacado en los ultimos años en forma categorica. En 1974 finalizó segunda en la estadistica nacional de haras. Al año siguiente llegó en la misma y segunda en la estadística de haras de Palermo, San Isidro y La Plata. Primera en la estadística de haras por carreras ganadas en Palermo, San Isidro y La Plata, y segunda en la estadística de haras por clasicos ganados en Palermo y San Isidro.

Los descendientes de Solazo, Mounth Athos y Tropical Sun, tienen calidad muy superior y, por lo mismo, se descuentan pujas intensas en cada presentación, tal cual aconteció en la primera venta del prestigioso haras.

HIPODROMO DE PALERMO

COMPETIDORES Y MONTAS PARA EL SABADO

1ª Carrera - A las 12.30
Pr. APRIL FOOL — 1000 Mts
(Comienza la triple)
1 Cyf 57, V. Emmolo
2 Colcner 57, C. Aragona
3 Vargilio 57, M. Gonzalez
4 Incaicaso 57, J. Calderon
5 Dantesco 57, R. A. Gonzalez
6 Pa'Abarajar 57, R. Zalazar
7 Tenaceado 57, O. Ilarione
8 Los Cañas 57, J. Valdivieso
9 Dropgal 57, J. Seoane
10 Romanito 57, A. Garcia
11 Nicemán 57, X. X.
12 Oh Example 57, O. Gonzalez

2ª Carrera - A las 13.5
Premio MAXI — 1000 Metros
(Continua la triple)
1 El Vistobueno 56, V. Centeno
2 Lazlo 55, A. Etchart
3 Mentol 56, E. Jara
4 Santos Vega 56, M. Lezcano
5 Seep 56, C. Pezoa
6 Jefe Indio 56, J. Breton

3ª Carrera - A las 13.45
Premio PASCAL — 2000 Metros
(Finaliza la triple)
1 Faucheur 57, A. Etchart
2 Poseidonico 57, M. Mercal
3 Nay 57, F. Gaitan
4 Chiarabon 57, J. Valdivieso
5 Dearly 57, A. Coloccio
6 Clearing 57, O. Mansilla
7 Metalico 57, J. Maiinado
8 Versado 57, G. Rizzi
9 Get Master 57, H. R. [illegible]

4ª Carrera - A las 14.30
Premio COMTAL — 2200 Metros
(Comienza la doble especial)
1 Boyera 56, G. Rizzi
2 Snow Siren 56, A. Garcia
3 Zarpa 56, R. Sosa
4 Trane 56, R. Galloso
5 Betia 56, R. Desvard
6 Tan Tip 56, R. Tavella
7 Egilea 56, M. Lezcano
8 Lillah 56, J. Fajardo
9 Kolincha 56, R. A. Gonzalez

5ª Carrera - A las 15.15
Prem. LOS PALOS 1600 Metros
(Continúa la doble especial)
1 Satank 52, H. Mackinze
2 Now Up 52, F. Gaitán
3 Expedito 57, F. Pedrozo
4 Pireus 55, R. Laitan
5 B. Carter's 57, R. Zalazar
6 Verdezuelo 55, O. Gonzalez
7 Tamu-Neyen 57, R. Almiron
8 F. Pocket 57, O. Cosenza
9 Cuauthemoc 52, A. Ferreras
10 Adriatico 57, J. Valdivieso
11 Rall 57, H. Costantino
12 Green Goods 52, R. Comas
13 Con Tiento 55, J. Chalton

6ª Carrera - A las 16
Pr. EDUARDO CASEY — 2200 M
1 Rosal 56, G. Rizzi
2 Gurdilio 56, E. Jara
3 Fenicio 56, H. Costantino
4 Organ Gold 56, O. Cosenza
5 Gaucho Star 56, M. Sarati
6 Bruyo Negro 56, C. Verdasco
7 Llanto 56, C. Pezoa
8 Snow Poker 56, M. Lezcano
9 El Muñeco 56, A. Etchart
10 Tinker 56, J. Ortiz
11 As de Copas 56, R. Galloso
12 Champaqui 56, V. Sanguinetti

7ª Carrera - A las 16.45
Premio BETABEL — 1100 Mts
(Comienza la doble especial)
1 Mark Dance 57, O. Ilarione
2 Pretty Bold 57, F. Pedrozo
3 Brocatina 57, N. Pereyra
4 Tengo Fe 57, R. Tavella
5 Esticia 57, C. Pezoa
6 Crepuscular 57, R. Bojarel
7 Sintonía 57, R. Sosa
8 Reprise 57, H. Costantino
9 Penny's Joy 57, M. Salces
10 Inca Paula 57, J. Martino
11 Morality 57, H. Costa
12 A. Josephine 57, J. Fajardo
13 Palansa 57, J. Walsh
14 Yolaina 57, R. Zalazar
15 Inspiración 57, S. Barletta
16 Tricolores 57, A. Garcia
17 Hawaian Jury 57, J. Ortiz
18 Satka 57, A. Etchart
19 Leonacala 57, R. Olguin
20 La Suzette 57, F. Gaitán
21 Nachi 57, J. Alvis
22 Globosa 57, H. Santos
23 Bramley 57, J. Valdivieso

8ª Carrera - A las 17.35
Premio CRUSIER — 1800 Metros
(Finaliza la doble especial)
1 El Cardal 57, V. Centeno
2 Maiden 57, E. Licerl
3 Navideño Brujo 57, R. Comas
4 Retinente 54, R. Laltán
5 Aureólico 54, V. Sabin
6 Pianista 54, O. Cosenza
7 Valido 57, E. Brown
8 El Verdadero 54, H. Costantino
9 El Chiquilin 57, R. Zalazar
10 Bilbao 57, R. Rutti
11 Segundino 54, M. Lezcano
12 Extraño 54, J. Torres
13 Indian Blood 55, R. Galloso

9ª Carrera - A las 18.25
Premio CUCKOO — 1100 Metros
(Comienza la doble final)
1 Tarrisiaca 57, H. Correa
2 Charleta 57, V. Sabín
3 Reina Gaucha 57, E. Licerl
4 Sagain Chacha 57, O. Gonzalez
5 Alata 57, C. Flores
6 Arenella 57, C. Bertoldi
7 Seseña 57, A. Sánchez
8 Kinshasa 57, E. Jara
9 One Sun 57, D. Denuiho
10 Matra 57, J. Valdivieso
11 Amboise 57, R. Galloso
12 Mburucua 57, C. Pezoa
13 Sarai 57, A. Colocclo
14 Fulminant 57, J. Lococo
15 M. Legend 57, O. Cosenza

10ª Carrera - A las 19.15
Pr. PRETTY BOY — 1800 Mts.
(Termina la doble final)
1 Intriguer 56, R. Tavella
2 A. Diavolo 56, E. Hilarrachea
3 Rostito 56, C. Pezoa
4 El Bolsón 56, A. Carbajo
5 Miramón 56, J. Alvis
6 H. Silver 56, R. Encinas
7 Anchor Bill 56, R. Galloso
8 Pilonto 56, R. Gonzalez
9 Lazkor 56, L. Zarate
10 B. Malandro 57, E. Licerl
11 El Exodo 57, J. Calderón
12 Dan Juan 57, J. Torres
13 Indian Colt 57, R. Zalazar
14 El Combate 56, L. Angulo
15 El Mitai 56, A. Pauleau
16 Mi Pulgor 56, V. Emmolo
17 Smirnoff 56, O. Dominguez

QUINIELA

1º	985	11º	099
2º	725	12º	691
3º	968	13º	899
4º	914	14º	549
5º	227	15º	542
6º	176	16º	097
7º	075	17º	384
8º	967	18º	078
9º	552	19º	042
10º	759	20º	757

El Hombre que Logra Derrotar a la Muerte

Los reflectores iluminaron el edificio de doce pisos, en Los Angeles. En la terraza, un punto diminuto: Guillermo Belmondo. La voz del director y la conocida voz de mando: "¡Cámara!", "¡Sonido!". Belmondo se dejó caer y la secuencia fue filmada hasta el más ínfimo detalle. Una red estratégicamente colocada lo libra de la muerte. El director, satisfecho, ordenó el corte. Belmondo, sudoroso y agitado, saltó de la red y se enjugó la cara con una toalla. Esta escena es una parte de la conocida película "Infierno en la torre", que vimos no hace mucho tiempo en Buenos Aires. Belmondo es argentino. El único "stunt-man" (actor para escenas riesgosas) que hay en nuestro país.

—¿Cómo iniciaste tu carrera?

—A los 18 años comencé mi aprendizaje de maquillaje y caracterizaciones con Narciso Ibáñez Menta. Fue un largo aprendizaje que duró cuatro años. Luego, también como actor, trabajé con Marcelo Lavalle y Guillermo Batagila. Hoy tengo 31 años de edad.

—¿Cuántas películas rodaste exponiendo tu esqueleto?

—En el extranjero hice "Infierno en la torre", "Ruleta rusa" (aún no se estrenó en Argentina), "Contacto en Francia número dos", "Basta de problemas" y "Cinco locos en Hong Kong". En el país rodé "La maffia", "Paño verde", "Superaventura", "Operación Rosa Rosa", "Una mujer con sol (a estrenar) y "Réquiem para un niño".

—¿Cómo se te ocurrió convertirte en un stunt-man?

—Vocación y más que nada inquietud. Ello me llevó a fundar la primera escuela en Latinoamérica para dobles, aquí en Argentina. Hubo una gran reacción por parte de la prensa escrita y de televisión.

—¿Intentaste televisión?

—Precisamente estoy trabajando en un programa que produce Nelly Raymond en Canal 13. Realicé un cruce en helicóptero a 250 metros de altura. Peleas y rescate aéreo apoyado por helicópteros. Salto espectacular desde el puente Bosch con una moto. Crucé túneles de fuego varias veces en compañía de la actriz Liana Lagos (una especie de Diana Rigg de "Los Vengadores", ya que domina artes marciales como yo).

—¿Tu accionar en el futuro inmediato?

—Tengo ya el libro de una serie: "Los iniciados", de aventura y acción, que se difundiría en horarios centrales. Una historia para grandes y chicos. El libro es de Alberto Auné (escritor premiado en México) y que lleva además un mensaje de prevención.

—¿Hay futuro para tu especialidad en Argentna?

—Es una especialidad poco difundida, pero estoy intentando organizar el asunto a nivel empresarial. Para aprobar el examen hay que guiar cualquier tipo de vehículo y dominar las artes marciales. Por ahora también me desempeño como asesor en escenas de acción...

Guillermo Miguel Belmondo, un "stunt-man" (actor para escenas riesgosas). El único que existe en todo el país.

Un Recital a "La Porteña"

Los muchachos de la Porteña Jazz Band no se dan descanso en su tarea de difundir la buena música que los caracteriza. Luego de los últimos viajes al exterior, en la actualidad se encuentran realizando recitales en esta Capital y el Gran Buenos Aires, que demuestran el amplio apoyo con que cuentan entre el público jazzmaníaco. El próximo viernes se presentarán en el Instituto Santa Felisa, de la calle Herrera 575 del barrio de Barracas, a las 20,45 horas.

Ya existe mucha expectativa por este concierto que será a beneficio de la institución organizadora, lo que se demuestra en la demanda de localidades que se está produciendo.

VALIOSA CONQUISTA DE NUESTROS LABORATORIOS

Una trascendente conquista argentina fue lograda por la prestigiosa firma Laboratorios Alex, cuyos técnicos han conseguido elaborar, mediante un proceso especial, la confección de **internegativos** de notable calidad, usando para ello el nuevo negativo de filmación Eastman 5247, en lugar del internegativo común.

Si bien esto aparece sin duda como una especie de nebulosa para la comprensión general del público, lo destacamos en homenaje a que no solo es una conquista técnica argentina, sino que dentro de la industria cinematográfica nacional, constituye una sólida y necesaria contribución a la escasez de cierto material fundamental para el copiado de películas.

Destacamos el hecho que entraña una valiosa conquista que, como muchas otras, suelen quedar en el más oscuro anonimato solo por ser argentinas.

Para el logro del nuevo elemento se aprovechó la alta definición y carencia de granulidad de este novísimo negativo de filmación, que además tiene capacidad de separación del color y garantiza por lo demás una fiel reproducción de la banda sonora del filme. Se ha dado así un paso adelante importantísimo en la renovación de un proceso hasta este momento muy complejo y muy costoso. La confección de los internegativos —descontada está su notable calidad— demuestran una vez más los altos valores que posee el pueblo argentino entre sus técnicos.

LOS EXISTENCIALISTAS GRITAN: ¡SARTRE VIVE!

CAPRI, 21 (ANSA). — Nadie sabe cómo ni porqué una agencia de prensa germano-federal difundió recientemente una estremecedora noticia: "Jan Paul Sartre ha muerto, pero se ignora el lugar de su deceso". La noticia se difundió por toda Europa como un reguero de pólvora y los periodistas del mundo occidental, a la manera de las pompas fúnebres, habían ya comenzado a preparar sus ataúdes de palabras para exaltar al "papa del existencialismo". Sartre, con esa ironía que lo caracteriza, señaló personalmente a la prensa que, a pesar de hallarse en Capri, ciudad que ha inspirado una triste canción de Gilbert Becaud, titulada "Morire en Capri" (Morir en Capri), "Se hallaba vivo y tomando sol, en la tierra del sol". Sin embargo, la falsa noticia, o mejor, el increíble rumor ha sido útil: periodistas, intelectuales, y todo bicho viviente que se interese por la cultura ha vuelto a ocuparse del autor de "La náusea".

Numerosos periodistas se han dirigido a Capri para ver con sus propios ojos a Sartre y comprobar que el discutido intelectual francés estaba "vivito y coleando". Del hotel Quinsisana de esta ciudad, donde se aloja, Sartre sale todos los días acompañado por su amiga inseparable Simone de Beauvoir y una morocha latinoamericana que tiene orden de taquigrafiar "todo" lo que el creador de "El diablo y el buen Dios", dice durante el día.

Los que lo han visto afirman que Sartre, pese a sus 71 años cumplidos, "no se ha convertido en una porcelana".

Teatro Alemán en el "Goethe"

A partir del lunes 27 del corriente, y con la dirección de Oscar Fessler, se ofrecerá teatro en idioma alemán en el Instituto Goethe, con la obra de Friedrich Dürrenbatt "El desperfecto". Esta obra se repone por vez primera, luego de haber contado con la amplia aceptación de un público entusiasta. La pieza se ofrecerá, además del lunes 29, y hasta el viernes 1º de octubre en forma continuada, a las 21 horas en el auditorio de Corrientes 319. Se estudia asimismo la posibilidad de continuar con sus representaciones durante todo el mes de octubre.

Cabe señalar que los estudiantes pagarán el 50 por ciento del valor de la entrada.

"La Nouvelle Vague" de Chabrol Retorna

Una película de Claude Chabrol siempre crea motivos de viva curiosidad, aunque mejor sería decir interés. Este hombre, que asomó a la fama como líder de la que fuera famosa "nouvelle vague", con la película **"El juego del placer"**, que el público conocerá mañana jueves en tres salas, Monumental, Lorena y Santa Fe 1, significa, según se anticipa, un retorno de Chabrol al mejor estilo que lo hiciera famoso y que lo sindica hasta hoy como de personalísima creación. La realización y el rigor temático y narrativo conjugan siempre en la labor de Chabrol, y su estilo se adapta perfectamente al logro del guión, en el que pone especial cuidado.

En este caso particular, Chabrol trabajó estrechamente con su guionista preferido, Paul Gegauff, quien es además en el filme el protagonista masculino y con quien ha trabajado en sus realizaciones más importantes.

Cabe señalar que también logró que se introdujese al cine valores de la talla de Rohmer, de Borca y Jean Luc Godard

Junto a Paul Gegauff actúa su mujer en la realidad, Danielle Gegauff, Paula Moore y la pequeña Clemence

En "El juego del placer" se trata la vida de relaciones de una pareja acomodada que apela a singulares artificios y nuevas motivaciones para reactivar algo muerto: el amor.

Paul y Danielle Gegauff en una escena de "El juego del placer", filme de Claude Chabrol a estrenarse mañana.

Jesús Marcos Expone en el Museo de Artes

Hoy a las 19 se inaugurará en el Museo de Artes Visuales (ex Museo de Arte Moderno) una muestra pictórica de Jesús Marcos. Se trata de una serie de óleos que permanecerá en exhibición hasta el 10 de octubre próximo y que tiene la particularidad de condensar lo más demostrativo de la obra de este cotizado artista.

Jesús Marcos expresa a través de sus telas su riquísimo mundo interior, sin hacer concesiones ni especular con resultados que lo hagan "fácil" en su comprensión.

Sin embargo, no se trata de una pintura hermética; por el contrario cada cuadro de Marcos tiene toda la poesía y guarda tanta necesidad de comunicación, que es sencillo comprenderlo con solo dejarse llevar por su especial magnetismo. Precisamente, esto es lo que da a su obra un aire misterioso que lleva al espectador a oscilar entre la crudeza de la realidad y las obsesiones o la ternura de lo onírico. La extraordinaria vigencia que Jesús Marcos tiene en el extranjero corrobora la atracción que ejercen sus obras.

Sin dudas la muestra que hoy se inaugura en el Museo de Artes Visuales, sumará prestigio a la ya brillante trayectoria de un hombre que trabaja apoyado en dos pilares fundamentales: talento y vocación responsable. El reconocimiento a su tarea es solo consecuencia de ello.

AVISOS AGRUPADOS

COMPRO ORO $ 1.300 (F)
LINIERS — Carhué 48 (A 20 Mts. Rivadavia 11400)
MORON — 9 de Julio 165 Local 102 Galería Ocean
CENTRO — Suipacha 474 Local 22 (Junto escalera) C/P
Liniers - Oro $ 130.000 (F) Plata
De Lunes a Viernes de 9 a 19 hs. - RIVADAVIA 10857
ORO $ 130.000 (F) Plata de 9 a 19 hs.
MATADEROS — JUAN B. ALBERDI 7016
Sáb. de 9 a 12

RULEMANES
Nuevos y usados - Pago más
Teléfono: 50-0918

TELEVISORES
Heladeras fábrica vde. oport. desde $ 800. Crédito 30 meses Sin anticipo, sola firma Av. San Martín 3037 - Capital

RULEMANES COMPRO
Mariano Acosta 149
AVELLANEDA
201-5470 C/P

COMPRO RULEMANES
NUEVOS Y USADOS
571 - 7002 C/P

COLCHONES
Colchón Poliester con Funda
1 PLAZA ..... $ 4390
2 PLAZAS ..... $ 3990
PEDRO GOYENA 476 Tel. 923-7463

DINERO EFECTIVO
Empleados - Obreros - Propietarios
Sarmiento 1249, Loc. 29, 35-9567

ORO
$ 130.000 Gr.
En Alhajas Antiguas
MARA
Avda. SANTA FE 1440 - Local 37

EVITE SU DESALOJO
De HOTEL - PENSION
S.H. - DEPTO. - NO PAGUE DE MAS
¡CONSULTENOS!
O.M.A. - Dra. SANTISO - 46 - 6360
PARANA 236, P. 3º - Of. 7 — C/P

PARA AVISOS EN ESTA SECCION, DIRIGIRSE A VIAMONTE 1328, PISO 1º CAPITAL FEDERAL

DESPIDOS
CAPITAL Y PROVINCIA
DR. VOLANTE
LAVALLE 1569, 5º 513, CAPITAL y FRENCH 12 Of. 101 esq. Mitre Avellaneda, 45-3561, 201-6445

AVISOS PROFESIONALES

VENEREAS - SIFILIS
Piel - Urología - Dr. C. de Santis
Méd. Lunes a sábado 14-21 hs.
CORRIENTES 1327 - P. 3º - 11 (2º ascensor) 40-7774

VENEREAS - GLANDULARES
SIFILIS - PIEL - UROLOGIA
Dr. ISMAEL LIASCOVICH-Médico
Amb. sexos Diariam. Sáb y Domingos todo el día
VIAMONTE 776, 4º P. "7"
392-8145/0757 3872 7353

Dr. CORTONDO (Médico)
ENFERMEDADES VENEREAS
PIEL. LUES. De 8 a 12 y 15 a 20
Saavedra 22. PZA. ONCE - 48-0401

ENFERMEDADES
GLANDULARES Y VEJEZ
Dr. O. A. Cortondo (Méd.) 8-21 h.
Saavedra 22. 47-3388 - Plaza Once

VENEREAS
SIFILIS - URINARIAS - PIEL
Dr. O. BRIZZIO. Médico. 49-1525
Todos los días 9 a 12 y 15 a 20.30
Bmé Mitre 2105, 1º A (Congreso)

GLANDULAS (Ambos sexos)
Enf. Glandulares. Medicina de la Vejez. Esterilidad. Doctor PEVICH
De 16 a 20 ó ped. hora. Sarmiento 1828, 4º "B" - 45-7280 y 35-6336

UROLOGIA - VENEREAS
Dr. Vicario. Méd. 10-12 y 16-20
Ayacucho 183 (Congreso)
Tel. 49-6998

Dres. STIGOL
VENEREAS - VIAS URINARIAS
16 a 20. Brasil 823 - Tel. 23-2398
(Plaza Constitución)

ENFERMEDADES GLANDULARES O DE LA VEJEZ
Dr. R. O. COSSER (Médico)
S. FE 1935, 2º A. 35-6507 y 41-5665
PEDIR TURNO

ABOGADO LABORAL
Ex Juez Nacional Trabajo
Dr. LASSALLE
Atención Personal Gratuita
LAVALLE 1567/69 - 8º - Of. 817

Una de las máximas preocupaciones de Libertad Leblanc en España es no haber utilizado su vestuario de noche.

"Solo Puedo Usar Ropa Sport" (Libertad Leblanc)

La muestra cinematográfica de San Sebastián, a partir de las luchas llevadas a cabo por el pueblo vasco, en una manifestación política de imprevisibles derivaciones. Dejando de lado el marco artístico —olvidado en estas circunstancias—, lo que ha sido siempre frivolidad y pasatiempo, ha dado paso al compromiso, la controversia y la encenada lucha de encontradas posiciones sobre la manera de encarar la actual realidad española. Una testigo presencial de los hechos nos hace saber a través de una carta, los momentos vividos en ese festival, a pocas horas de su finalización. Se trata de una actriz argentina que fue invitada a participar del evento. Libertad Leblanc escribió desde allí a nuestra redacción. Estos son los párrafos más salientes de su sabrosa carta:

—Amigos de CRONICA; aquí no se está para notas de Festival. Desde ya es imposible lucir vestuario de noche. Solamente ropa sencilla y pantalones sport. Hasta la fecha, la muestra cinematográfica de San Sebastián ha sido solo un pálido reflejo de lo que fuera años anteriores. Lamento mucho lo que ocurre. En lo particular, la gente me ha tratado a las mil maravillas y no tengo más que agradecimiento para todos los amigos españoles.

Libertad refleja su estado de ánimo en posteriores juicios sobre la situación que se vive en el país vasco:

—Con este clima de angustia, nada se puede hacer, ni siquiera hoy posibilidad de encontrar trabajo. El público argentino no tiene idea de las horas que hemos vivido en esta ciudad. Estoy deseando viajar cuanto antes a Madrid, donde se respira un clima de absoluta tranquilidad. Las pocas figuras extranjeras que hemos participado del evento, nos mantenemos alejadas de las zonas conflictivas. El conflicto que ha conspirado contra el normal desarrollo del Festival es el mismo que afecta a la región vasca. Por si esto no bastara, debo decir que las películas presentadas no han pasado de un mediocre nivel. La muestra paralela, en contraposición, tuvo una significativa calidad, con filmes de caracterizados directores. No veo la hora de estar en la Argentina y de saludar a todos mis amigos. Un abrazo grande.

Nuestra "corresponsal" fue lo suficientemente clara y precisa. Vocero autorizado de los acontecimientos, reflejó en sus líneas el más crudo testimonio. Esperamos nuevos "flashes" informativos. Todo hace presumir que Libertad Leblanc seguirá manteniéndonos al tanto de todo lo que ocurra en esa hermosa ciudad vasca. A la manera de una bella y sugestiva "corresponsal de guerra"...

José Augusto se Fue, Pero ha de Volver

En la víspera partió hacia Río de Janeiro el cantante brasileño José Augusto que luego de una corta estadía en nuestro país firmó millonario contrato para actuar en exclusividad durante los próximos carnavales porteños. La semana pasada actuó con significativo éxito en Tucumán, Santiago del Estero y Rosario, presentándose además en unos programas televisivos. Este intérprete, cuyo verdadero nombre es José Augusto Cougil, tiene 22 años y nació en la ciudad carioca.

IMPACTO MEDIOMETRAJE ARGENTINO

PESARO, 21 (ANSA). — Con la proyección de "El apando" (en argot mexicano quiere decir celda de aislamiento), y de "Longitud de guerra", de Gonzalo Martínez Ortega, continuó la reseña del nuevo cine mexicano de la 12ª muestra del "Nuevo Cine" de Pesaro que luego de una pausa concluirá juntamente con el festival de hoy miércoles.

Algo de lo más interesante que allí se registró es que fuera de programa se exhibió un medio metraje argentino titulado "Bandidos...", ya representado hace pocas semanas en el festival de Venecia, que se concentra sobre la labor que efectúan en la Argentina los curas y monjas obreros, y campesinos. La película se basa en entrevistas con los principales representantes de ese movimiento cristiano, acoplado con una historia sucinta de la conducta de la Iglesia en América latina, desde la colonia hasta nuestros días. "Bandidos...", cuyo título está tomado de una balada popular, muestra esa esforzada labor y también —como gran matiz— recuperar para el pueblo viejas creencias vaciadas de todo mensaje particular.

La crítica especializada reparó con visible interés en este trabajo, más de tipo documental, que de todas maneras permitió reparar en la existencia de un autor de maduros conceptos sobre el cine.

♦ LOS MEXICANOS

En "El apando", un cuento homónimo de José Revueltas, que sufrió cárcel varias veces por problemas políticos, Felipe Cazals reitera sus condiciones de narrador cinematográfico de sólida formación sin hacer ni las más mínimas concesiones y mostrando el rigor de un lenguaje cruel y despiadado.

Por su parte "Longitud de guerra", el segundo largo metraje de Martínez Ortega, aún inédito en México, es otro filme tremendo sobre la masacre del pueblo de Tomochic, en 1886, por parte de las tropas federales del presidente Porfirio Díaz. El director se propone recordar el caso del exterminio de un pueblo, similar al de Guernica, que ha quedado olvidado en la memoria de la humanidad.

El resto de la jornada estuvo prácticamente dedicado al problema palestino, tres de la "OLP" (Organización para la Liberación de Palestina) y uno del "FPLP" (Frente Popular para la Liberación Palestina). Lo más tremendo es que el representante de esos filmes dijo que ninguno de los dos eran nuevos, porque fueron hechos hace dos años. Y agregó a manera de explicación:

—"Hace ya dos años que la lucha cotidiana impide a los cineastas filmar absolutamente nada". Es el resultado de la tragedia palestina, sobre todo los últimos actos de estos recientes 18 meses.

Percivale ha Dicho "no" a Mar del Plata

Andrés Percivale no hará teatro en Mar del Plata durante la habitual temporada veraniega. Como es bien sabido —así se anunció con profusión— iba a integrar el terceto de monstruos sagrados de los galardones junto a Rodolfo Bebán y Claudio García Satur, pero a último momento, aunque con el debido tiempo para ser reemplazado, convino con el empresario señor Motti, que no le parecía conveniente aceptar por dos razones muy valederas y que privaron fundamentalmente en su decisión: no quería tomar una responsabilidad con la que no podría cumplir en toda su intensidad por cansancio y por el deseo de preservar su salud. Estos argumentos tienen relación atendible con respecto al hecho de que Andrés debe continuar con su labor televisiva y además, empieza a filmar la película "Así es la vida", a las órdenes de Enrique Carreras, junto a Luis Sandrini, Gabriela Gilli y García Grau.

Tales argumentos, aunque no gustaron al empresario, lo convencieron sin embargo de la inutilidad de insistir —lo que hizo infructuosamente por otra parte— y Andrés Percivale quedó libre de su compromiso

UNA NOCHE COMO PARA RECORDAR

Bella noche de tango ofrecieron en plena calle Corrientes, desde el escenario del Teatro Astral, Rubén Juárez, con sus "recitangos" y una orquesta, la más pura esencia tanguera que se haya podido escuchar en los últimos años, con la dirección de Raúl Garello, un bandoneón admirable, además; seis violines, una viola, un cello, un pianista de excepción como es Colángelo, percusión y los bandoneones de Ahumada y Mattio, además del notable guitarrista Nicolás Brizuela.

El público, cuyo entusiasmo hacía muchos años que no despertaba el tango, aplaudió las versiones cuando aún la orquesta o el cantante no había terminado su interpretación, como síntoma inequívoco del placer que el soberbio espectáculo —una permanente y sostenida invocación al gran "Pichuco"— les producía.

Juárez, joven valor del cancionero popular, desató una verdadera histeria en el Astral, cuando a los compases de "Amurado" —una de sus mejores interpretaciones— sacudió hasta la raíz a los tangueros. De excelente voz, de armoniosa vocalización, de gran fuerza interpretativa y, sobre todo, de vigoroso acento para el tango, Rubén arrancó delirantes aplausos, de manera especial con "Café la humedad", "Dandy" —magnífico— y "Don Carlos de Buenos Aires". El tango brilló.

Preocupación en Comunicado de los Actores

Por medio de un comunicado remitido a nuestra mesa de redacción, la Asociación Argentina de Actores expresa que **"Ante la creciente inquietud y preocupación del gremio actoral, la Asociación Argentina de Actores informa que ha venido realizando gestiones ante altas autoridades nacionales; La Conferencia Episcopal Argentina y la Confederación General del Trabajo en favor de sus asociados Hebe Lorenzo, Horacio Peralta, Polo Cortés y Daniel Barbieri (este último de la Regional La Plata), todos ellos desaparecidos en diferentes circunstancias. Realizadas esas gestiones —más las acciones legales correspondientes— sin resultado alguno hasta la fecha, la Asociación Argentina de Actores solicita una amplia investigación para que la seguridad personal de los afectados sea resguardada."**

El joven Polo Cortés —hermano del actor Osvaldo Pacheco— desapareció el día 28 de agosto.

"PALOMA" BLACKIE SIGUE VOLANDO...

Se llama Paloma Efrom, pero es más conocida como "Blackie". En sus tiempos fue cantante de jazz. De buen jazz. Ahora brilla como periodista radial y televisiva. Su labor es tan buena que ha sido premiada con dos galardones sumamente codiciados: "Martín Fierro" y "Cruz de Plata de Esquiú".

Ella conduce todos los días menos sábados y domingo, desde las 13.30 hasta las 15 horas "Revista de la mujer" un ciclo periodístico donde integran el equipo, Ulises Barrera y sus comentarios; Carlos Burone, espectáculos; Carlos D'Agostino, evocaciones; Bernardo Ezequiel Koremblit, libros; Jorge D'Urbano, música; Marta Beines, alimentación; Giselle Casares, modas y belleza y Dionisia Fontán, columnista, todos con la producción de Horacio de la Canal. Está demás decir que por el referido espacio han desfilado gran cantidad de personalidades del mundo de las artes, el deporte, las ciencias y otros quehaceres. La clave, según "Blackie, es que los invitados se sientan cómodos, como en su casa

Otras de las metas de "Revista de la mujer", es informar a la mujer, no solo las recetas culinarias o anunciar el "dernier cri" de la moda en la próxima temporada. Se busca abastecer sus inquietudes culturales de noticias y ayudarla con información a facilitarle su labor en el hogar ante la educación de sus hijos y más que nada en todos los aspectos relativos a su formación y educación. No es novedad, la labor radial de Blackie. Sabemos que su condición de conductora cae de perillas sobre un temperamento equilibrado, deductivo y razonador.

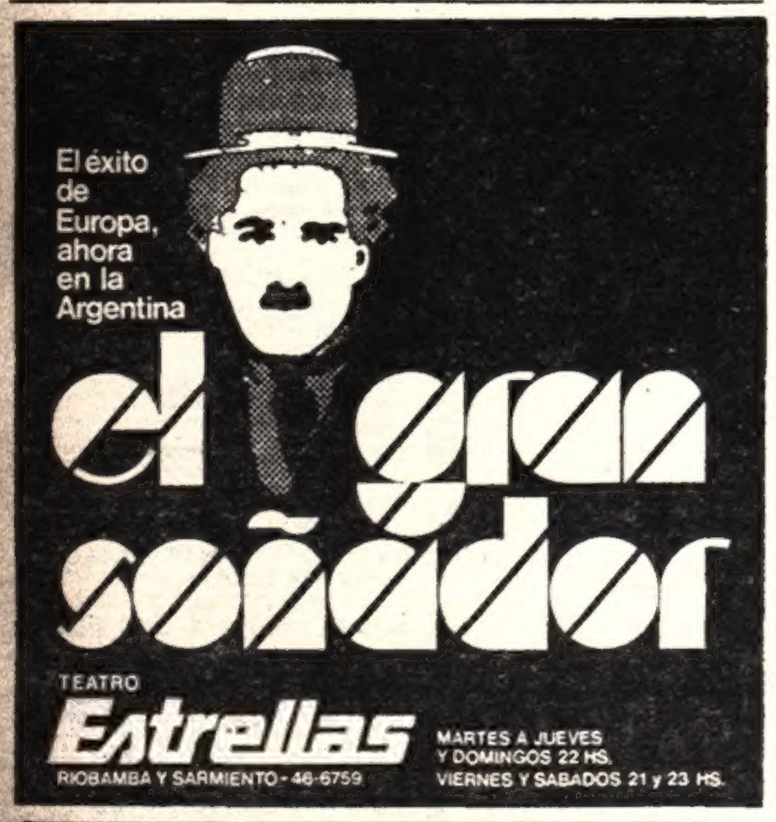

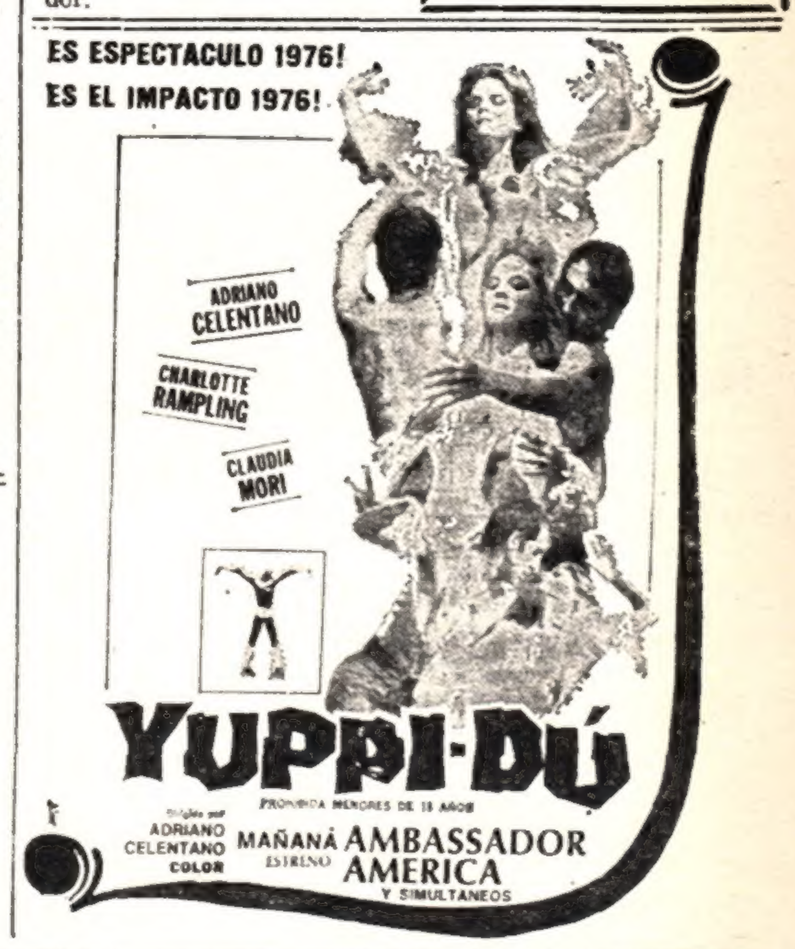

CRONICA EDICION DE LA MAÑANA (Registro de la Propiedad Intelectual Nº 1.333 805). Dirección, Redacción, Administración y Talleres. Azopardo y Garay. Tel. 30 - 0181/82/83/84 - 30 - 7811/12/13. Publicidad: Viamonte 1328 primer piso, Capital Federal. Director de las ediciones matutinas: Américo Barrios.

FILMARAN ATENTADO A CARRERO BLANCO

ROMA, 21 (DPA): — El director italiano Gillo Pontecorvo (La batalla de Argelia) prepara la filmación de una cinta sobre el atentado en el que murió el 20 de diciembre de 1973 el presidente del Gobierno español, Luis Carrero Blanco.

Pontecorvo y su guionista, Ugo Pirro, viajaron varias veces a España y el sur de Francia para recoger datos de primera mano relacionados con el atentado. Hablaron con líderes del Movimiento Autonomista Vasco ETA y con militantes vascos directamente implicados en el espectacular operativo.

Según la versión de los hechos elaborada por Pontecorvo los vascos proyectaron en principio el secuestro del almirante Carrero Blanco antes de que fuera nombrado presidente del Gobierno. Se pretendía canjear al almirante por presos políticos.

Al ser nombrado jefe de Gobierno, la custodia de su persona era tan estrecha que se desistió del secuestro y se decidió asesinarle.

Los autores del atentado excavaron un túnel bajo la calzada de una calle madrileña, por la que pasaba cada mañana el presidente del Gobierno para oír misa en una iglesia próxima a su domicilio.

En el túnel, que partía de un sótano alquilado, colocaron una potente carga de dinamita, que al explotar catapultó a varios metros de altura el auto de Carrero Blanco.

Un Festival Rock con 300 Heridos

LONDRES, 21 (Associated Press). — Un grupo de muchachas se repone del susto frente al teatro New Victoria de Londres, después que, durante un concierto de rock del grupo Bay City Rollers, se desplomaron las cuatro primeras filas de asientos. Trescientas muchachas resultaron con algunas magulladuras, la mayoría de ellas en la confusión y los empujones. Siete policías resultaron también heridos al tratar de controlar a las jóvenes. La escena, radiofoto de AP, muestra a las víctimas.

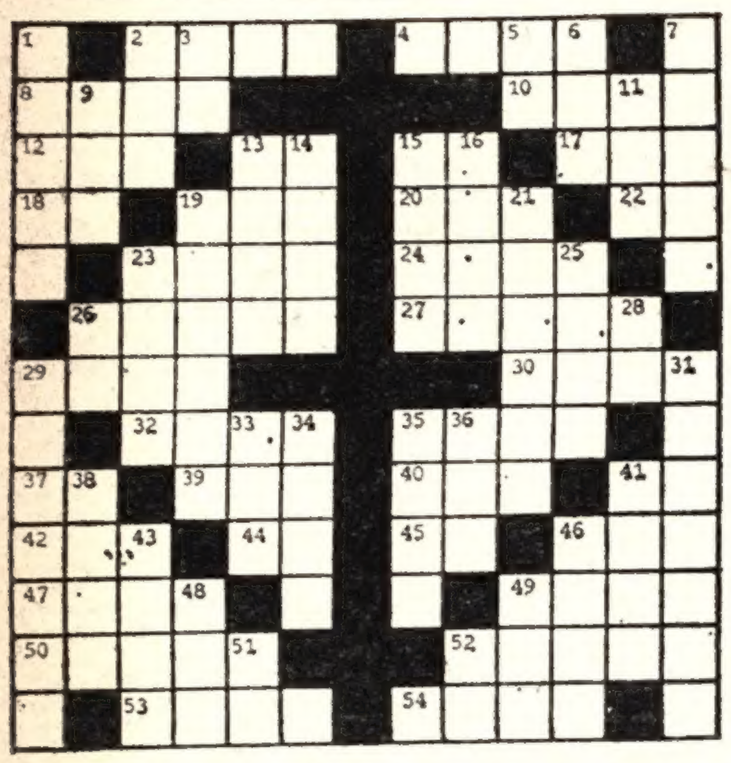

HORIZONTAL

2) Ciudad de España; 4) Hebra; 8) Día que precedió al de hoy; 19) Polo de la Tierra (Pl.); 12) Cutis; 13) Sur América (Abrev.); 15) Nota musical; 17) Metal precioso; 18) Preposición; 19) Monarca; 20) Furor; 22) Ante Meridiano (Abrev.); 23) Especie de envase; 24) Tabaco en polvo; 26) Rateros; 27) Caso fortuito; 29) Número; 30) Deseo; 32) Agarrar; 35) Detrás; 37) Letra griega; 39) Río de Rusia; 40) Escuchar 41) Afirmación; 42) Del verbo ir; 44) Naipe; 45) América del Norte (Abrev.); 46) Donaire; 47) Engaño; 49) Migaja; 50) Refugio; 52) Inclinación del paramento; 53) Batracio; 54) Del verbo poner.

VERTICAL

1) Uno de los Apóstoles; 2) Ocasión; 3) Venir; 5) Pronombre; 6) Organo de la visión; 7) Indicio; 9) Moneda japonesa; 11) Del verbo ser; 13) Cercado, valla; 14) Quejidos; 15) Del verbo mirar; 16) Estado del Asia; 19) Roqueño; 21) Extinguir un fuego; 23) Estado del Brasil; 25) Pronombre demostrativo; 26) Letra; 28) Aumentativo; 29) Esencial, fundamental; 31) Amoldado; 33) Del verbo ir; 34) Expresión de alegría; 35) Maroma, sirga (Pl.); 36) Río de Alemania; 38) Ave zancuda de Egipto; 41) Palmera de la India y Malasia; 43) Emir; 46) Granero subterráneo; 48) Onda; 49) Adverbio de cantidad; 51) Aumentativo; 52) Pronombre prosesivo.

(La solución mañana)

C	O	N	T	A	R		N	A	R	T	E	S
			A	L	E		U	R	O			
T		A	B	A	D		Y	O	D	O		L
R		Z	A	R		P		S	A	L		E
E	R	A	S		C	O	Y		R	O	C	A
S	O	R		N	O	R	O	S		R	O	L
	T		C	A	L		L	U	Z		P	
T	E	Z		R	A	L	A	S		N	A	L
E	N	E	S		R	E	S		F	A	S	E
L		T	U	L		O		P	I	N		V
A		A	M	O	S		V	I	N	O		E
			I	D	O		A	N	A			
B	U	R	R	O	S		S	A	R	T	E	N

(Solución del problema anterior)

"Exorcista" Taquillero y Robert Redford Soldado...

LOS ANGELES, 21 (Associated Press). — La empresa cinematográfica Warner Brothers afirma que "El exorcista" se ha situado en tercer lugar en la lista de películas más taquilleras de todos los tiempos.

La compañía dijo que los ingresos por concepto del alquiler del filme han llegado a los 78,5 millones, superando así la cifra de 78,4 millones en poder de "La novicia rebelde". Las dos cintas más taquilleras de todos los tiempos son "Tiburón" y "El Padrino".

Es de comprender que Warner esté filmando ahora en desafío al refrán, una segunda parte, titulada: "El exorcista II: el hereje"; en ella, Linda Blair y Max Von Sydown repiten sus papeles de la película anterior, acompañados esta vez por Richard Burton y Louise Fletcher.

♦ KATHERINE NO DESCANSA

LOS ANGELES, 21 (Associated Press). — La incansable Katherine Hepburn pasará sin siquiera tomarse un respiro de una difícil labor cinematográfica a una larga gira teatral.

"Ya ensayan la obra sin mí", dijo al concluir la cinta "Olly oxen free", en una de cuyas escenas cuelga de un globo en vuelo.

La obra será "A matter of gravity", que la actriz protagonizó la temporada pasada en un escenario de Nueva York. Recorrerá numerosas ciudades de los Estados Unidos y la Hepburn comentó: "Siempre me gusta hacer giras con mis obras. Tengo parientes por todo el país y ésta es la mejor forma de hacerles una visita".

♦ ROBERT REDFORD, SOLDADO

LOS ANGELES, 21 (Associated Press). — La compañía United Artists informó que Robert Redford se ha presentado ya al rodaje de "A Bridge Too Far", basado en el libro homónimo de Cornelius Ryan sobre el ataque aliado al puente holandés de Nimega.

En la película, que produce Joseph Levine, Redford interpreta el papel del mayor Julián Cook, jefe del ataque que se produjo en setiembre de 1944. Figuran además en el numeroso reparto James Caan, Michael Caine, Sean Connery, Elliott Gould, Gene Hackman,

Héctor Alterio, declarado en España actor internacional, comparte cartel con Geraldine Chaplin en "Cría cuervos".

VUELVE HECTOR ALTERIO A PANTALLAS PORTEÑAS

La colosal y significativa eclosión que ha hecho el cine español al comenzar a gozar de la era del denominado "destape", ha tenido refirmación sostenida en la serie de películas de ese origen que de pronto se entronizaron en las mejores salas de Buenos Aires, acapararon los mejores públicos en materia selectiva y desde luego ocuparon los mejores lugares, los de privilegio en las tablas de recaudaciones. Y al parecer, es una sucesión inacabable de éxitos, si tenemos en cuenta que desde hace un par de años, hemos tenido la fortuna de ver realizaciones de altísima calidad. Pero así como es indudable que "El despertar" de estos jóvenes de ahora comenzó en realidad hace ya muchos años cuando en momentos sombríos para España había dos grandes valores —y grandes maestros— Berlanga y Bardem. A su sombra, pues, se han ido formando valores como este actual joven gran maestro que es Carlos Saura que ha dirigido **"Cría cuervos"**, que nuestro público espera con expectación y que conocerá mañana jueves en los cines Opera y Grand Splendid. Este filme, premio de la crítica del festival de Cannes, fue definido por el propio Saura "como una reflexión que se hace Ana, la niña protagonista, veinte años más tarde".

♦ HECTOR Y GERALDINE

Otra de las notas salientes es la participación en el "cast", esta vez en calidad de figura, de nuestro compatriota Héctor Alterio junto a Geraldine Chaplin, ambos al frente de un elenco integrado por la pequeña Ana Torrent, verdadera protagonista de la historia.

TELEVISION

9.30 9 NOTICIAS Y COMENTARIOS
10 9 MAGIMUNDO INFANTIL
10.55 13 SEÑOR, DANOS ESTE DIA
11 11 VARIEDADES
Ciencia y técnica explicada.
9 BUENOS DIAS, SONRISAS Y SERVICIOS
13 TELESCUELA TECNICA
Programa didáctico.
11.30 9 MESA DE NOTICIAS
Primera edición.
11 DIBUJOS ANIMADOS
Proyección de cortos infantiles.
13 EL SHOW DE LOS TRES CHIFLADOS
12 9 BUENAS TARDES, MUCHO GUSTO
Programa femenino.
11 TELEONCE INFORMA
Primera edición.
12.30 13 NOTICIERO TRECE
Primera edición.
13 11 LA NOVICIA VOLADORA
Serie.
13.30 9 OSVALDO PACHECO CAFE CONCERT
11 MATINEE
Programa de interés general.
13 ALMORZANDO CON...
Programa cultural-periodístico.
14 7 DISCORAMA
Señal de ajuste y grabaciones.
14.30 7 TELEDIARIO
9 BUENAS TARDES MUCHO GUSTO
15 7 EL MUNDO NOS VISITA
9 LA MUJER
Programa femenino. Conduce: Blackie.
13 TIEMPO DE VIVIR
Telenovela con Alejandra Da Passano.
16 7 JUGUEMOS AL JUICIO DEL GATO
13 CENTRO MEDICO
Serie con Chad Everett.
16.30 7 LLEGO UN PROFESOR
Teleteatro con Luis medina Castro.
9 EL AMOR TIENE CARA DE MUJER
Telenovela con Beatriz Día Quiroga.
17 2 SEÑAL DE AJUSTE
Grabaciones y lectura de la programación.
7 MI MARCIANO FAVORITO
Serie con Ray Walston.
11 EL SHOW DE LEO Y LIO
13 TE VEO, VEO
Programa infantil. Conduce Pipo Pescador.
17.30 2 IMAGENES DEL MUNDO
Documentales
7 DAKTARI
9 MAGIMUNDO INFANTIL
Programa para niños.
13 FESTIVAL DEL CAPITAN PILUSO
Ciclo para niños. Conduce: Alberto Olmedo.
18 2 DAKTARI
Serie con Marshall Thompson.
7 REVISTA DE NOTICIAS
Programa periodístico.
9 EL MUNDO DE CALCULIN
Programa infantil
11 VALLE DE PASIONES
Serie de aventuras.
18.30 7 FLECHA JUVENTUD
Programa musical. Conduce: Juan Alberto Badía.
11 EL HOMBRE DEL RIFLE
Serie con Chuck Connors.
13 EL GRAN CHAPARRAL
Serie con Leif Erickson.
18.55 7 DE TODOS LOS TIEMPOS
Microprograma.
19 2 LA PANTERA ROSA
Dibujos animados.
7 LAWMAN
Serie con John Russell.
9 MESA DE NOTICIAS
Segunda edición.
11 TELEONCE INFORMA
Segunda edición.
19.30 2 EL SHOW DE LUCY
Serie con Lucile Ball.
7 SUPER AGENTE 86
Serie con Don Adams.
9 BONANZA
Serie de aventuras.
13 TELENOCHE
Programa periodístico.
19.55 7 ¿QUE ME CUENTA?
Microprograma.
20 7 REVISTA DE NOTICIAS
11 JIM WEST
Serie con Robert Conrad.
20.30 2 NOTIDOS
7 LA PANTERA ROSA PRESENTA A TOM Y JERRY
Dibujos animados.
9 GRANDES VALORES DE HOY Y DE SIEMPRE
Programa musical.
13 PORCELANDIA SHOW
Programa humorístico con Jorge Porcel.
21 2 DETRAS DE LOS PROTAGONISTAS
Programa periodístico. Conduce: Leo Gleizer.
11 EL SHOW DE JULIE ANDREWS
Programa musical.
21.30 7 EL MUNDO EN GUERRA
Serie.
13 ANTES QUE EN EL CINE
"Las abejas asesinas".
22 2 LOS PERSONALISIMOS DEL MUNDO
9 LO MEJOR DE NUESTRA VIDA... NUESTROS HIJOS
11 BAJO LAS LUCES DEL RING
En directo desde el Luna Park
22.25 7 ¿QUE ME CUENTA?
Charlas con Luis Medina Castro.
22.30 7 TEATRO COLON
Orquesta estable, dir. S. Blech.
9 THE MIDNIGHT SPECIAL
13 REALIDAD 76
Programa periodístico.
23 2 LOS VENGADORES
23.30 9 HORA DE NOTICIAS
11 TELEONCE INFORMA
Tercera edición.
23.45 9 EL PROGRAMA
23.55 7 DE TODOS LOS TIEMPOS
24 2 PUERTO DE INTRIGA
Serie con Steve Young.
7 LA RAIZ DE MI TIERRA
11 ARGENTINOS: A LAS COSAS
Programa periodístico.
0.15 13 NOTICIERO TRECE
0.30 7 TANGOS EN BLANCO Y NEGRO
7 BIEN TARDE
Conduce Julio Lagos.
1 9 DIOS CON NOSOTROS
11 LA PALABRA DE DIOS
Charlas religiosas.
3.30 7 VEN, SEÑOR JESUS
Mensaje espiritual.

TEATROS

★ TEATRO COLON — 35 - 1430. — Hoy a las 21 hs. Extr. Nº 72. "La novia del hereje", de P. de Rogatis. Homenaje al compositor en sus 86 años de vida. Con: De la Merced, Sarramida, Bartoletti, Carmona, Crea, Cittanti, Yost y otros. Dir. de Orq.: Jorge Fontenla. Régie: O. Lovero. Dir. coro: A. Bazanelli. Escenog. y vest.: G. Gelpi. Coreog. L. Labaronne. Orq. y coiro Est. del T. Colón. Pl. $ 400. Loc. en vta. Boletería: Todos los días, menos lunes, de 10 a 20 hs, en Tucumán 1111.

★ MUNIC. GRAL. SAN MARTIN. Cor'tes 1530, 46-8611. Sala Martín Coronado. Hoy 21.30 hs.:
LOS RUSTICOS
De C. Goldoni. Traduc.: T. Carella. Con: M. R. Gallo, T. Zabala, M. Ligera, J. Hidalgo, G. Araujo, W. Santa Ana, J. C. Puppo, L. Verona E. Basile y R. Mosca. Escenog.: G. Gelpi. Direc.: R. Graziano. Pl. $ 150. —Sala Casacuberta. Hoy 21.30 hs.:
BARRANCA ABAJO
de F. Sánchez. Con: O. Herranova, U. Gambier, A. Berdaxagar; A. De Candia; H. Suárez, E. Tasisto, M. E. Sardi, R. Rinaldi, G. Yanes y O. Santoro. Escenog.: L. H. Ragucci. Direc.: Santángelo. Pl. $ 150.

★ ASTROS. Corrientes 746.
T. E. 45 - 5541.
HOY 21 y 23 hs.
THELMA TIXOU — ADOLFO STRAY
DON PELELE — JUAN CARLOS CALABRO
LA RISA ES SALUD
VICENTE RUBINO • JAVIER PORTALES • PATRICIA DAL NURI CID
Invitada de honor
TITA MERELLO
y un sensacional elenco
(Prohibida menores 18 años)

★ ARMANDO DISCEPOLO. Pichincha 50. 48-0682. Hoy a las 22 hs.
LA TRAGICA ODISEA DEL REY LEAR
de W. Shakespeare. Direc.: Osvaldo De La Vega. Bol. desde 16 hs.

★ ASTRAL. Cor'tes 1639. 46-5707 Alfredo Alcón en:
PANORAMA DESDE EL PUENTE
de A. Miller; Silvia Montanari, Aldo Barbero, Victor H. Iriarte. Esc. Vest. L. D. Pedreira. Direc. C. Gandolfo. (P|18|a.) Loc. en venta. Hoy 22 hs. Ultimos días.

★ AVENIDA. Av. Mayo 1222. 38-2295 Hoy 22 hs. directamente de España:
MANUELA VARGAS
y su Cía. de Baile. Loc. en vta.

★ BLANCA PODESTA. Cor'tes 1283. 35-2592. O. Podemonti pres. a T. Biral y gran elenco en:
COQUELUCHE
de R. Romero en su 60 año triunfal. S|R. Hoy 22 hs. Platea $ 200.

★ COLISEO. M. T. De Alvear 1119. 44-0242. Hoy a las 20.30 hs. Amigos de la música presentan al conjunto
NERDERLAND'S STRING QUARTET
(Cuarteto de cuerdas de Holanda). Obras de: Haydn, Shostakovich, Mendelsshon. Mañana 21 hs.: Los solistas de Zagreb. Loc. en venta.

★ COMICO Cor'tes 1280. 35-2106. Dringue Farías, con Katia Iaros, Pato Carret, Adriana Pareta, Gogó Andreu, Valeria Lynch y Andrés Percivale, en:
ERASE UNA VEZ EN BUENOS AIRES
Loc. en venta. Precios populares. Hoy descanso.

★ DEL GLOBO. M. T. de Alvear 1155. 41-0251. Hoy 22 hs, Tato Bores en:
POBRE TATO
Gran elenco. Loc. en venta.

★ EL NACIONAL. Corrientes 960. 35-0816 A. Romay pres. a R. Bebán
SIN SALIDA
de D. Wasserman con P. Mistral, C. Carella, L. Peretz y elenco. Dir.: J. Hacker. Loc. en vta. 10 hs. Hoy 21.30 hs.

★ FLORIDA. Florida 165. (Galería Güemes). 30-5360. Pres. su nueva revista: OLVIDATE LOS PROBLEMAS, con: Fabuloso Trío Cómico la vedette G. Raibana, El Chango González y las chicas del Florida. Cont.: Lunes a jueves de 13 a 21. Viern. 13 a 23 hs. Sáb. 18 a 1.30. (P|18|añ.)

★ ESTRELLAS - Riobamba 280
T. E. 46-6759
HOY 22 hs.
"EL GRAN SOÑADOR"
El éxito de Europa, ahora en Argentina
• • •
HOY 22 hs.
LOS COMEDIANTES DE SAN TELMO PRESENTAN
ORQUESTA DE SEÑORITAS
• • •
HOY 22 hs.
ANTONIO GASALLA
EN
"GASALLA FOR EXPORT"
Con gran elenco y la reaparición teatral de
AMELITA VARGAS
• • •
HOY 22 hs.
MESA - BASURTO y CLAVELL
en
"TRES EN LA GRAN VIA"

★ I.F.T. Boulogne Sur Mer 549. 88-0430. Alfredo Zitarrosa se despide de la Argentina con "Hasta el regreso", 4 únicos recitales. Jueves y viernes 21 hs. Sáb. 21 y 23.

★ LICEO. Rivadavia y Paraná 38-4291. Hoy 22 hs.
EL PRECIO
De A. Miller. O. Ferrigno. F. Gavel, J. R. López y P. Cascedo. Loc. en vta. 3 días antic. Miérc. no.

★ LOS TEATROS DE SAN TELMO Cochabamba 433. Sala 4. Miércoles a sábados 21.30 hs. Domingos 19.30:
ESPECTROS
de H. Ibsem. Direc.: J. M. Paolantonio.

★ MAIPO. Esmeralda 443. 392-4862.
EL MAIPO DE GALA
J. Porcel, E. Rojo, A. Olmedo, Tristán A. García Grau, P. Sombra "Argentina Trío". Guadalupe, A. Irizar, Naanim Timoyko. Dir.: G. Sofovich. Hoy 21 y 23 hs.

★ PAYRO. San Martín 706. 32-5822. Grupo Gesto Pta.:
ARENA QUE LA VIDA SE LLEVO
De A. Adelach. Dir.: A. Ruggiero. Miérc. a Sáb. 22.30 hs. Dom. 21.30. De F. Rovner. Hoy a las 21 hs. Una pareja. Dir.: E. P. Riviere y A. F. Quiroga.

★ PETIT TABARIS. Corrientes 827. 392-0494. Gran éxito de la revista de Paco Parra
CRAZY GIRL
Con M. Maciel, L. Mayer P. Martín, Las hermanas Loly y L. Grey C. Romero (Romerito). J. Díaz y gran elenco (P|18|a) Cont. de 15 hs

★ PLANETA. Suipacha 927. Cía. de mimo. Angel Elizondo en:
LOS DIARIOSSS
Obra de mimos. Viernes a domingo 21 hs. Domingo 50 %. De Sean O'Casey: Trámite de reembolso e Historias risueñas, con L. Cordara y elenco. Dir. Luis Cordara. Hoy 21 horas. Rebaja 50 %.

★ PREMIER. Cor'tes 1565. 46-2115. Hoy 21.30 hs.
LA MUCHACHA SIN RETORNO
(P|14|a.) Con B. Talbo, E. Rucy, E. Franco, I. Córdoba, M. L. Robledo. Direc.: E. Serrador.
Sábados y domingos:
EL SHOW DE LEO Y LIO
Magos - Payasos - Malabaristas - Canciones.

VARIEDADES

★ LUNA PARK. Corrientes 99. - 31-1990|5106 y 32-2533|2135. - HOY a las 21.45 hs. Combate categoría pluma JUAN CARLOS ALVAREZ (Chileno) vs. MIGUEL A. ESCOBARES (Bonaerense). A 10 rds. y prel'im. amateurs. Espec. $ 120.

CINES
HOY 50 %

★ A.B.C. Esmeralda 506. 392-9506. Cont. desde 10 hs. hasta 3 madrug. En escena show en vivo: Amorosas, Bellas, Cariñosas, en pantalla: 15 días de setiembre. (P|18|a.) Viernes y sábado trasnoche.

★ ADAN. Corrientes 939. 392-6115. A las 13, 15, 17, 19, 21.10 y 23.10:
BASTA DE PROBLEMAS
(P|18|a.) Con J. Lefebvre y Miou Miou; 14.40, 16.40, 18.40, 20.50 y 22.50 hs.- Notic. Sáb. Trasn. 1 h.

★ ALFA. Lavalle 842. 392-1114. - 13.20, 15.15 17.10, 19.10, 2110 y 2315 hs. Ray Milland y L. Haywart:
TERROR EN EL MUSEO DE CERA
(P|18|a.) 13, 14.55, 16.50, 18.50, 20.50 y 22.55 hs.: Notic. Sábado trasn.

★ ALFIL. Corrientes 1753. 40-7575. A las 15, 17.40, 20.20 y 23 y Sáb Trasnoche 1.15 hs.:
GRUPO DE FAMILIA
de Luchino Visconti, con Burt Lancaster, Silvana Mangano, Helmut Berger ((P|m|18|a.) Technic. 14.40, 17.15, 19.55 y 22.35 hs. Notic. Arg. Loc. en venta.

★ AMERICA. Santa Fe 1057. A las 14.10, 16.20, 18.35, 20.50 y 23.10 hs.:
H E D D A
(P|18|a.) Con Glenda Jackson y T. West. Direc.: T. Nunn; 16 18.15, 20.30 y 22.50 hs.: Notic. Jueves: Yuppi Du.

★ AMBASSADOR. Lavalle 777. - 392-9700. 14, 16.10, 18.30, 20.50, 23.10
H E D D A
con Glenda Jackson, T. West. Dir.: T. Num. (P|18|a.) 13.40, 15.50, 18.10 20.30 y 22.50 hs.: Notic. Próx.m.: Yuppi Du.

★ ARTE. Diag. Norte 1156. 35-7934. 14.30, 16.15, 18, 19.50, 21.40, 23.25: Vida en familia. De K. Loach. P|18. Mañana: Romance popular.

★ ARIZONA. Lavalle 727. 392-6967. 13.20, 15, 16.40, 18.20, 20, 21.40 y 23.20 horas:
EL CLAN DEL TERROR
14.50, 16.30, 18.10, 19.50, 21.30, 23.10: Notic. Arg. Estreno exclusivo. Cont. (P|14|a.) Sáb. Trasn.

★ ATLAS. Lavalle 869. 392-1936. - 12.50 14.45, 16.45, 18.55, 21.5, 23.10:
LOS HOMBRES PIENSAN SOLO EN ESO
con A. Olmedo, S. Giménez, J. Porcel, (P|m|18|a.) 14.30, 16.30, 18.35, 20.45, 22.55 hs. Notic. Sáb. Tras. 1.15

★ ATENEO. Parag. 918. 31-2888. Llega el ídolo de la TV! A las 14.30, 16.10 y 17.45: Varied. y
SUPERAVENTURAS DE ASTROBOY 009
Hablada en castellano. Color.

★ A. KRAFT. Florida 683. 392-2775. 13, 15, 17, 21 y 23.10 hs. Un filme de Carlos Saura:
LA PRIMA ANGELICA
con J. L. López Várquez. (P|18|a.) 14.50, 16.50, 20.50 y 22.50 hs.: Notic. 19 hs.: Función amigos del libro.

★ AVENIDA. Av. Mayo 675. 33-0626. Cont. 11, 14.5, 17.25 y 20.45 hs.: Almas desesperadas; 13.30, 15.50, 19.10 y 22.30 hs.: Ringo, el último rebelde. (P|18|a.)

★ BETA. Lavalle 925. 351850. - 14.40, 18.20 y 22 hs.:
LA NOVICIA REBELDE
Technic. 14.10, 17.50 21.30: Varied. S|R. Próx.: Donde las águilas se atreven. Richard Burton.

★ BIARRITZ. Suip. 482. 392-0336. 13.20, 15.20, 17.20, 19.15 21.15, 23.20:
BUGSY MALONE
Direc.: Alan Parker. S|R. 13.10, 15, 17, 18.55, 20.55 y 22.55 hs.: Notic.

★ BROADWAY Co'tes 1155. 35-2343 A las 13.25 15.40, 18, 20.30 y 23 Jean Louis Trintignant y Marie José Nat en:
LOS VIOLINES DEL BAILE
(P|14|a.) Dir.: Michel Drach; 15.20 17.40, 20.10 y 22.40 hs.: Notic. Arg. Sáb. trasnoche 1.20 hs.

GUIA DE TEATROS Y CINES

★ CALLAO. Callao 27. 40-1898. - 14.30, 16.40, 18.50, 21 y 23.10:
PIEDRA LIBRE
con M. Ross, JJ. José Camero y L. Brando. Direc.: L. T. Nilsson. P|18. 16.15, 18.25, 20.35 22.45; Noticiero. Sábado trasn. 1.20 h.

★ CAPITOL. Sta. Fe 1848. 44-2379. 14.50, 16.55, 19, 21.5 y 23.10 hs. J. Marais y María Schell en:
LA PROVOCACION
(P|18|a.) 14.23, 16.30, 18.35, 20.40 y 22.45 hs.: Notic. Sáb. Trasn.

★ CERVANTES. Belg. 1820. 38-2090. Cont. 15, 19 y 23 hs.: Ya soy mujer; 16.50 y 20.50: La bofetada; Notic. (P|m|18|a.)

★ CINEMA UNO. Suipacha 460. - 13.15, 15.10, 17, 19, 21 y 23.10 hs.:
LA PROVOCACION
(P|18|a.) Direc.: A. Charpak, con Jean Marais y María Schell; 14.55, 16.45, 18.45 20.45, 22.50: Not. Arg.

★ CINEMATECA (Teatro SHA). - Sarmiento 2255. 48-2170. A las 15, 17 19, 21 y 23 hs.: Por gracia recibida, de N. Manfredi, con Nino Manfredi. (P|18|a.) Mañana: Cul de Sac.

★ COSMOS 0. Ctes. 2046. 49-0862. 15.30, 18.15, 21 y 23.45 hs. La estre'la máxima del Ballet: MAYA PLISETSKAIA. Estr. Exclus. S|R. 14, 16.40, 19.25 y 22.15 hs.: El lago de los cisnes. Color. S|R. 70 mm.

★ ELECTRIC. Lavalle 836. 392-1816. Cont. desde las 13 hs.: La isla misteriosa y El capitán Nemo; Los corsarios. (S|R.)

★ EMPIRE 74. H. Yrigoyen 1934. 47-8770. Pl. $ 120. A las 14.15, 16.20, 18.30, 20.40 y 23 hs. R. Schneider:
SISSI
Eastmancolor. S|R.

★ FERROCINE RETIRO. Estación Bmé. Mitre. Final andenes 1, 2, 3. Bol. en Hall Central. Cont. de 7 a 6 de la madrug. Gritos y susurros: Adorado John; ¿Qué?; Escenas de la vida conyugal. (P|18).

★ GAUMONT. Rivad. 1635. 40-3050. 13.20, 16.15, 19.25 y 22.30 hs.: Tech. Panav. N. Wood y G. Chakiris:
AMOR SIN BARRERAS
13, 15.55, 19.5 y 22.10 hs.: Notic. Arg. (P|14|añ.)

★ GLORIA. Av. de Mayo 1225. - 38-8966. Un viaje por Galicia; Niebla y sol. (S|R.) Continuado.

★ G. MITRE. B. Mitre 1332. 38-5430 16.25, 19.40 y 23 hs.: La mujer de Juan; 14.50, 18.10 y 21.20 hs.: Amor mío no me hagas daño. (P|18|a.)

★ G. REX. Corrientes 857. 392-8000 13.20, 16, 18.20, 20.45 y 23.10 hs.:
PIEDRA LIBRE
un filme de L. Torre Nilsson, con Marilina Ross, Juan José Camero L. Brando, M. Ortiz. (P|18|a.) 13. 15.25, 17.55, 20.20 y 22.45 hs.; Notic. Arg. Sábado trasnoche.

★ GRAND SPLENDID. Sta. Fe 1860 44-0808|7204. A las 14.15, 16.30, 18.45, 21 y 23.15 hs.:
TORMENTO
(P|18|a.) Con A. Belén, F. Raval; 16, 18.15, 20.30 y 22.45 hs.: Notic. Mañana estreno de Carlos Saura: Cría cuervos. (P|18|a.)

★ G. VICTORIA. Av. de Mayo 882. 34-1493. Cont. de 8 a 3 hs. Las procesadas; Los viciosos; Las píldoras (P|m|18|a.)

★ IDEAL. Suipacha 378. 35-3300. - A las 15, 17.40, 20.20 y 23 hs. y sábado trasnoche 1.20 h. Un filme de L. Visconti:
GRUPO DE FAMILIA
con Burt Lancaster, Silvana Mangano y H. Berger. (P|18|a.) 14.30 17.10, 19.50 y 22.30 hs.: Notic. Loc en vta. con anticip.

★ IGUAZU. Lavalle 940. 392-4431 13.40, 16, 18.20 20.45 y 23.10 hs. Michael Sarrazin y Jennifer O'Nei
LA REENCARNACION DE PETER PROUD
(P|18|a.) 13.15, 15.35, 17.55, 20.20 y 22 45 hs.: Varied. Sáb. trasn. 1.30 h.

★ LEOPOLDO LUGONES. Ctes. 1530 17.30, 20 y 22.30 hs.: Cortometraje y Cita en Bray. Direc.: André Delvaux. (P|m|18|a.) Mañana: Verano violento.

★ LIBERTADOR. Corrientes 1334. 40-7443. A las 14.15, 16.25, 18.45 21 y 23.15 hs.:
YA SOY MUJER
Un filme de Manuel Summers. P|18 Eastmanc. 13.45 15.55, 18.15, 20.30 y 22.45 hs.: Notic. Sáb. Trasn. 1.20.

★ LOIRE. Corrientes 1524. 49-1900. 13.25, 15.15, 17.10, 19.15, 21.20 y 23.25 hs. V. Neckar y J. Bendova:
TRENES RIGUROSAMENTE VIGILADOS
(P|18|a.) 15, 16.50, 18.55 21 y 23: Notic. Sáb. Trasn. 1.10 h.

★ LORANGE. Co'tes 1372. 45-7384. 13.40, 15.55 18.20, 20.45 y 23.10 hs. Un filme de W. Herzog:
EL ENIGMA DE KASPAR HAUSER
(P|14|a.) 15.35, 18, 20.25 y 22.50: Notic. Sábado trasn. 1.15 hs. Próx.: La garra y los dientes.

★ LORCA. Corrientes 1428. 40-5017. 13. 14.30, 16.15. 17.50, 19.35, 21.25 y 23.15 hs., P. Noiret, P. Richard y M. Jobert. en:
BUENAS NOCHES ALEJANDRO
S|R. 16 17.35, 19.20 21.5 y 22.55 Notic. Sáb. Trasn. 1 h.

★ LORENA. Cor'tes 1551. 46-7501. 13.10, 15.5, 17, 19.5, 21.15 y 23.20. G. Kennedy, J. Mills, R. Vallone y Rita Tushingham, en:
EL FACTOR HUMANO
(P|14|a.) 14.50 16.45, 18.50, 20.50 y 23 hs.: Notic. Sáb. Trasn. 1.15 h.

★ LOS ANGELES. Corrientes 1770. 40-3742 y 45-2405. Primera sala de mundo consagrada a Walt Disney A las 14, 15.35 17.15, 18.55, 20.30 y 22.10 hs.: Varied. y
DISNEY WORLD Y EL GRAN FESTIVAL
Hablada en castellano.

★ LOSUAR. Corrientes 1743. 40-6100. 13.10, 15.5, 17, 19.5, 21.15, 23.20 hs. De Vilgot Sjoman:
EL GARAJE
(P|18.) Con C. Schollin. 14.50, 16.45, 18.50, 20.50 y 23 hs.: Notic. Sábado trasn. 1.15 hs.

★ LUXOR. Lavalle 669. 392-3893. - 13, 15, 16.55, 19, 21.5 y 23.15 hs.:
EL GARAJE
de Vilgot Sjoman. Con Christina Schollin. Panorám. y color. (P|18|a.) 14.45, 16.40, 18.40, 20.45 y 22.55 hs.: Varied. Sáb. Trasn. 1.35 hs. Próx.: Lilly, ámame.

★ MAJESTIC. Pueyr. 230. 87-0626. Cont. 14.10, 17.25 y 21 hs.: La mujer del cocinero; 15.40 19.15 y 22.45 hs.: La reencarnación de Peter Proud. (P|18|a.) Sáb. Tras.: Monterrey Pop.

★ METRO. Cerrito 570. 35-4219. - 14.40, 17.30, 20.10 y 22.50 hs.:
LOS SECRETOS DE LA COSA NOSTRA
con Ch. Bronson y L. Ventura. P|18 14.20, 17.10, 19.45, 22.25 hs.: Notic. Sáb. Trasn. 1.20 hs.

★ METROPOLITAN. Corrientes 1312. 40-1064 - 0816. 14.15, 16.30, 18.45, 21.10 y 23.25 hs.:
TORMENTO
Con A. Belén, F. Rabal y C. Velasco. (P|m|18). 16, 18.15, 20.40 y 23 hs.: Not.

★ MONUMENTAL. Lavalle 780. Te' 392-4815. 13.35, 16.30 19.30, 22.30 hs M. Balsam, J. Cott, E. G. Marshall, S. Yamamura y T. Tamura en:
TORA, TORA, TORA
S|R. En 70 mm 13.10, 16, 19.10 y 22.5 hs.: Varied. y Not. Sáb. trasnoche 1.15 hs.

★ MULTICINE. Corrientes 753. Lavalle 750. 392-4478. Cont. de 12 a 1. Sáb. Trasn. 1.15 hs. SALA UNO: Platea $ 300. (P|18|a.) Piaf: 14.10 17.50 y 21.30 hs.: Repulsión. SALA DOS: (P|18|a.) Perdidos en la noche: ¿Qué pasa Pussycat? SALA TRES. (P|14|a.) Rey por inconveniencia y Bananas. SALA CUATRO: (P|18|a.) Tres apasionadas y Fellini Roma. SALA CINCO: (P|18|a.) El graduado y Un hombre y una mujer.

★ NORMANDIE. Lav. 861. 392-1000. 13, 15, 17, 19, 21 y 23.10 hs.:
ZAMBOMBA Y METRALLETA
con P. Smith M. Coby. Direc.: G. Carmineo. S|R. 12.50, 14.40, 16.40 18.40, 20.40 y 22.45 hs.: Notic. Sáb. trasnoche 1.15 hs.

★ OCEAN. Lavalle 730. 392-1515. - A las 13, 15, 17, 19.5, 21.10, 23.15:
EL FACTOR HUMANO
(P|14|a.) Con George Kennedy. J. Mills, R. Tushingham, Raf Vallone y B. Sullivan. Direc.: E. Dmytryk; 14.35, 16.35, 18.40 20.45 y 22.50 hs.: Notic. Sáb. Trasn. 1.30 hs. Jueves 30 estreno: Amigos míos.

★ OPERA. Corrientes 860. 35-1335. 14.5, 16.20, 18.40, 21 y 23.20 hs.:
NINO, EL BESTIONE
(P|m|18|a.) Con Giancarlo Giannini, Michel Constantin. Direc.: Sergio Corbucci; 13.30, 15.30, 18.10, 20.30 y 22.50 hs.: Notic. Mañana estreno de Carlos Saura: Cría cuervos, con G. Chaplin. (P|18|a.)

★ PARAMOUNT. Lav. 245. 392-9099 13, 15, 17 19, 21.10 y 23.20 hs.:
LA CARRERA DE LA CEBOLLA
con Pierre Richard. Dir.: C. Zidi (P|14|a.) 14.40, 16.40 18.40, 20.40 y 22.50 hs.: Notic. Sáb. Trasn. 1 h.

★ PARIS. Lavalle 769. 392-2016. - 13.10, 16.35, 20 y 23.25 hs.: Comando suicida, 14.50, 18.15, 21.40 hs.: Los chacales del oeste. (P|m|14). Sábado trasnoche 1.20 hs.

★ PLAZA. Corrientes 929. 392-7577. 13.40, 15.25, 17.15, 19.15, 21.10, 2310. Ch. García, A. Mestre, J. C. Rodríguez y R. Rafanelli en:
ADIOS SUI GENERIS
(P|18|a.) 13.30, 15.5, 16.55, 18.50, 20.50 y 22.50 hs.: Notic. Sáb. Trasn.

★ PREMIER. Co'tes 1565, 46-2112. A las 13, 15 17 y 19 hs.:
S O L A
(P|18|a.) Con Graciela Borges. Dirección: Raúl de La Torre; 14.45, 16.45 y 18.45: Not. Sáb. Trasn. 1.20.

★ REAL. Esmeralda 425. 392-3000. Cont. 13.30, 15, 16.30 18, 19.40, 21.10 y 22.40, el dibujo hablado en castellano y Technic.:
EL GATO CON BOTAS
S|R. 13, 14.40, 16.10, 17.40, 19.15, 20.50 y 22.20 hs.: Notic. Arg.

★ ROSE MARIE. Ctes. 780. 45-6448. 13.45, 17, 20.15 y 23.30 hs.: Sexo a la siciliana; 12.10, 15.15, 18.30 y 21.45 hs.: El boulevard del rhum.

★ ROYAL. Corrientes 851. A las 13 16.25, 19.50 y 23.15: Ladrón, marido y amante; 14.45, 18.10, 21.35; Proyecto aniquilación (P|18|a.) Sáb. trasn.: Ladrón, marido y amante.

★ SANTA FE 1. Santa Fe 1947. 13.30, 15.50, 18.10 20.30 y 22.50 hs. Michael Sarrazin y Jennifer O'Neil
LA REENCARNACION DE PETER PROUD
(P|18|a.) 15.30, 17.50, 20.10, 22.30 Notic. Sáb. Trasn. 1 h.

★ SANTA FE 2. Santa Fe 1947. - 14.20, 16.35, 18.50, 21.5 23.20 hs.:
EL GARAGE
(P|18|a.) Con C. Schollin. Dir.: V. Sjoman; 16.15, 18.30, 20.45 y 23 hs.: Notic. Sáb. Trasn. 1.15 hs.

★ SARMIENTO. Lav. 852. 392-3338 A las 13 15, 17, 19.5, 21.10, 23.15:
YA SOY MUJER
(P|18|a.) 14.40, 16.40, 18.45, 20.50 y 22.55 hs.: Notic. Sáb. Trasn. 1 h.

★ S. LAVALLE. Lavalle 821. — 35-0235. Cont. 12.30 hs. Tecn. 12.40, 16.5, 19.35 y 23.20 hs.: Simbad y el califa de Bagdad; 14.15, 17.40 y 21.20 hs.: Me llaman Trinity. S|R.

★ STUDIO. Santa Fe 2541. 821-5845. 13.45. 15.35, 17.30, 19.25, 21.20 y 23.15 hs. Un filme de Luchino Visconti:
EL EXTRANJERO
Con Marcello Mastroianni, A. Karina. (P|m|18). 15.20, 17.15, 19.10, 21 y 23 hs.: Not. Sáb. Trasn. 1.10 hs.: Un fantasma en el paraíso.

★ SUIPACHA. Suip. 442. 392-1195. Cont. 13.20, 15.20, 17.20, 19.20 21.20 y 23.20 hs.: La última nieve de primavera; 13, 15, 17, 19, 21 y 23: Notic. (P|14|a.)

★ TROCADERO. Lav. 820. 392-1456 A las 13, 15 17 19 21 y 23.10 hs
SIN ESCAPE
14.40, 16.40, 18.40, 20.40 y 22.50 hs.: Notic. Arg. (P|18|a.) Sáb. Trasn Alain Delon en:

ALMAGRO

★ BIOGRAFO 1 - Corrientes 4636. 15.30, 19.10 y 22.35 hs. Sin escape; 17.20 y 21 hs. La cola del escorpión. (P|18|A). Sáb. trasnoche.

★ LORIA. Rivadavia 3058 87-1436. 16.25, 19.45 y 23.10 hs.: La burrerita de Ipacaray; 14.35, 18 y 21.20: Desnuda en la arena. Cont. P|m|18.

★ PALACIO DEL CINE. Rivadavia 3636. - 812-4818 Cont. 14.45, 18.40 y 22.50 hs. Ya soy mujer; 16.30 y 20.35 hs. La bofetada. Not. (P|m|18|añ).

★ ROCA. Riv. 3253, 612-1517. Cont. Calef. 14.20, 18.20 y 22.20: Grupo de familia; 16.25 y 20.30: El gran Buster Keaton; 14, 18 y 22: Not. P|18. Jueves: El gato Mammone.

BELGRANO

★ BELGRANO. Cabildo 2336. 73-5091. 14.30 18.45, 23: Los violines del baile; 16.25, 20.40: Mayerling P|14. Sábado trasnoche.

★ CABILDO. Cabildo 2347. 73-3857. 16.5, 19.30 y 22.55 hs.: Sin escape; 14.30, 17.45 y 21.10 hs.: Hagamos el amor en serio. Cont. P|M|18|A.

★ CUMBRE. García del Río 4127. 70-5572. Cont. desde las 14.30 hs. El árbol de hojas rosas; Cinco locos sueltos.

★ Gral. BELGRANO. Cabildo 2165. 781-7200. - 16.10, 19.30 y 23 hs. Los hombres solo piensan en eso; 14.25, 17.45 y 21.15: Mi novia él... Notic. (P|M|18|A).

★ GRAL. PAZ. - Cabildo 2702. - 781-1412. - 15.30, 19.10 y 23 hs.: Piedra libre; 13.45, 17.10 y 21 hs. Solamente ella. (P|18|a.) Notic.

★ GRAN NORTE. - Santa Fe 3730 72-8466. - 15, 19 y 23 hs.: Piedra libre; 16.50 y 20.50: Solamente tuya. P|m|18|a. 14.40, 18.40 y 22.40 Notic.

★ GRAN SAVOY. - Cabildo 2829. 781-6500. - 15.50, 19.25 y 23 hs.: El factor humano; 13.50 17.25 y 21 hs.: El robo de un billón de dólares. P|m|14|a. Cont. Sáb. Trasn.

★ LIDO. Cabildo 3241. - 701-2906. De jueves a domingo: $ 60.—. De lunes a miércoles: $ 40.—. Cont. Calef. Notic. 14.30 hs. A.T.P. Programa familiar. Trinity el corsario negro, Bud Spencer y Terence Hill; James Tont. Operación Dué: Lando Buzzanca.

★ MIGNON. - Juramento 2433. - 73-3899. - 14, 16.15, 18.30, 20.50 y 23.10 hs.: de Werner Herzogs: El enigma de Kaspar Hauser; P|14|a.: 15.50, 18.10, 20.30 y 22.50 hs. Notic. Sáb. Trasn. 1.10 h.

★ RITZ. Cabildo 685. 771-0686. - 14.20, 16.20, 18.30, 20.50, 23.10 hs.: Ya soy mujer. (P|m|18). 14, 16, 18.10, 20.20 22.40 hs.: Suc. Arg. Sáb. trasnoche: Woodstock.

★ ROSEDAL Serrano 2454. 774-3101 16.10, 19.30 y 22.50 hs.: Los hombres piensan solo en eso; 14.30, 17.45 y 21 hs.: Mi novia él... Cont. (P|M|18|A).

BOEDO

★ CUYO - Boedo 858. 97-6075. - Cont. 15.45 19.30 y 23.10 hs.: Piedra libre; 14, 17.30 y 21.15, Solamente ella. (P|m|18|a). Sáb. Trasn.

★ EL NILO. Boedo 1063. - 97-2984. 16.10, 19.45 y 23.20 hs: El factor humano; 14.10, 17.45 y 21.20 hs.: El robo de un billón de dólares. Cont. (P|m|14|añ).

★ GRAN SAN JUAN. - San Juan 3246. - 97-4293. Hail; Historias prohibidas; El sexo débil en apuros. (P|M|18|A).

★ LOS ANDES. Boedo 777. 97-4233. Cont. 14, 17, 20.10 y 23.20 hs.: Los hombres piensan solo en eso; 15.35, 18.30 y 21.40: Mi novio él... Notic. (P|m|18|añ).

★ MODERNO. Boedo 937. 97-8601. Cinco locos en Hong Kong; Joe y Margarito; Ninguno es Trinidad. Sin restric.

★ NATIONAL PALACE. San Juan 2461. 941-123. A las 22.30 y 17.40: Bisturí la mafia de blanco; 16 y 20.45 hs.: La noche más larga del siglo; 14.30 y 19.20: A poner el cuerpo, muchachos.

★ NUEVO SELECT. San Juan 2540. 941-5908. 17.20, 22.10: Las aventuras de Doc Sauge; 15 10, 20: La carrera del siglo; 14.30, 19.20: El festival de Bugs Bunny.

COLEGIALES

★ ALVAREZ THOMAS. A. Thomas 841. - 54-4990. - 15.30 18.50 y 22.20 hs.: Los hombres piensan solo en eso; 13.50, 17.10 y 20.40 hs.: Mi novia él... Cont. (P|M|18|A).

★ ARGOS. - Federico Lacroze 3455. 54-0673. - 15.45, 19.30 y 23.10 hs.: Grupo de familia, con B. Lancaster; 14, 17.45 y 21.30hs.: El gran Buster Keaton; 15.30 19.15 y 23hs.: Notic. (P|18|añ). Prox.: El gato mammone.

★ ATALAYA. Córdoba 4663. - 773-0700. - 14.30 y 19.15 hs.: Un loco en Saint Tropez; 17.40 y 22.30 hs.: La aventura es la aventura· 16 y 22.5 hs.: Cinco locos avivados. S|R.

★ RIALTO. Córdoba 4287. 86-8764. 16.30, 19.40 y 22.50 hs; Fuego; 14.50, 18 y 21.10 hs.: Desnuda en la arena. (P|M|18|A).

FLORES

★ AUD. SAN ROBERTO. Bolivia 667. 612-0084. 14.45: Var. Pescador pescado.

★ COLISEO. Bonorino 36. 631-6181. 16.5, 19.30 y 23 hs.: Terror en el museo de cera; 14.30, 17.45 y 21.10 hs.: La mujer del cocinero. P|18|A.

★ CONTINENTAL. - Carabobo 957. 631-2218. - 14.40 18.35 y 22.30 hs.: El factor humano; 16.40 y 20.40 hs. Historia de un policía. Cont. P|14|a.

★ FENIX. - Rivadavia 7802. 612-8858. Cont. 15.10, 18.50 y 22.40 hs.: Nino el Bestione, con G. Giannini; 16.50 y 20.40 hs.: Caravana a Vaccares; 14.55, 18.35 y 22.25 hs.: Not. P|18|A. Próx.: Grupa de familia.

★ FLORES. Rivadavia 6661. - 631-3701. - 15.45, 19.20 y 23 hs.: Ya soy mujer; 14.10 17.25 y 21.5 hs.: Como un tarro de frutillas. Notic Arg. (P|m|18|añ).

★ GRAN PRIX. - Gaona 3963. - 59-2551. - 15.15, 19.15 y 23 hs.: Ultraje a la inocencia; 17.15 y 21.15 hs.: La reencarnación de Peter Proud. P|m|18|añ.

★ GRAN RIVADAVIA. Rivad. 8636. 69-1356. - Cont. Not. 14.30 hs.: La gran aventura del zorro; Robinson Crusoe. S|R. Sáb. Trasnoche: Con la tentación en la piel.

★ LOPE DE VEGA. L. de Vega 1744 567-4313. Matinée: Las diabluras y locuras de Asterix y Jim el conejo contra los piratas. S|R. Noche: 21.20 hs.: Mi novia el...; 22.55 hs.: Los hombres piensan solo en eso. (P|m|18|a.)

★ MORENO Rivadavia 5050. 90-4303 16.20, 19.50 y 23.15 hs.: Los hombres piensan solo en eso. 14.30, 18 y 21.30 hs.: Mi novia él... P|18|A.

★ PUEYRREDON. Rivadavia 6871. 612-0389. Cont 14.5, 18.5 y 22.10 hs.: Grupo de familia; 16.25 y 20.30: El gran Buster Keaton. (P|18|a.) Próximamente: El gato Mammone.

★ RIVERA INDARTE. R. Indarte 14. - 612-3000. - 15.35, 19.10 y 23.10 hs.: Piedra libre: 13.50, 17.20 y 21.10 hs.: Solamente ella. Not. Arg. (P|M|18|A).

★ SAN JOSE. Rivadavia 7330. - 611-5080. Cont. desde las 13.30 hs. Los hombres piensan solo en eso; Mi novia él... (P|m|18|añ).

★ SAN MARTIN. Riv. 7060, 612-1418 Cont. desde 13.30 hs. Django en vuelo a muerte; Fui testigo de un crimen. (S|R.)

LINIERS

★ GRAN LINIERS. Av. G. Paz 17. 653-2266. - 15, 18.35 y 22.20 hs.: Piedra libre; 13.50, 17 y 20.36 hs.: Solamente ella. (P|M|18|A).

★ MARTIN FIERRO. Av. G. Paz 17. - 653-2266. - 15.30, 19 y 23.40 hs.: Ya soy mujer; 14, 17.20 y 21 hs.: Como un tarro de frutillas. (P|M|18|A).

★ ODEON. Montiel 160. - 641-7673. 15.35, 19 y 22.25 hs.: Los hombres piensan solo en eso; 14, 17.10 y 20.40 hs.: Mi novia él... Cont. P|18|a.

MATADEROS

★ ALBERDI. J. B. Alberdi 6165. 68-0496. - 15.35 19 y 22.25 hs.: Los hombres piensan solo en eso: 14, 17.10 y 20.40 hs.: Mi novia él... (P|m|18|añ). Viernes a domingo en escena: Darío Vittori, en QUERER ES PODER.

★ BS. AIRES. Av. del Trabajo 5427. - 68-2325. Cont. (P|m|18|añ). 14.50, 18.10 y 21.20 hs.: Mi novia él... 16.30, 19.45 y 23 hs.: Los hombres piensan solo en eso.

★ EL PLATA. J. B. Alberdi 5751. 68-1118. Cont. 15.45, 19.20 y 23 hs.: Piedra libre; 14, 17.20 y 21 hs.: Solamente ella. (P|m|18|añ).

★ G. LUGANO. Murguiondo 4062 601-3457. Cont. 14.45 y 19.30 hs.: La super, super aventura; 16.10 y 21 hs.: Cinco locos mosqueteros; 18 y 22.50 hs.: Simbad y el califa de Bagdad. S|R.

PARQUE PATRICIOS

★ PABLO PODESTA. - La Rioja 2153. - 91-1355. Intimidades de una cualquiera; Furia infernal; Fiebre; Fuego. Sáb. Trasn. P|M|18|A.

★ RIVAS. La Rioja 2054. - 91-1841. Cont. desde las 14.30 hs.: Lollipop; Los vampiros los prefieron gorditos.

★ SAENZ. Av. Sáenz 449. - 91-8455. 14.35, 18.30 y 22.25 hs.: Viaje fantástico en globo; 16.40 y 20.30 hs.: Los irrompibles. S|R. Cont.

SUR

★ CONSTITUCION. - Bernardo de Irigoyen 1414. - 23-0248. Cont. 15, 18.50 y 22.30 hs.: Piedra libre; 17 y 20.35 hs.: Bodas de cristal, 14.30; Varied. (P|m|18|añ).

★ DANTE. Almirante Brown 1243. 21-6484. Cont. Notic. 14.30 hs.: Lo bueno lo malo y lo feo; Veracruz. S|R. Sáb. Trasn.: El rincón de las vírgenes.

★ OLAVARRIA. - Olavarría 835. - 21-0454. Cont. (P|m|18|añ), 14.30, 17.45 y 21 hs.: Mi novia él... 16, 19.20 y 22.40 hs.: Los hombres piensan solo en eso.

VILLA DEVOTO

★ ACONCAGUA. Av. Mosconi 2360. 571-3208. Cont. Notic. 14.30 hs. S|R. Fangio; Los vampiros los prefieren gorditos.

★ DEVOTO. N. York 3390. 50-1443. Platea $ 100. Amor mío no me hagas daño; Las ardientes noches de Lady Hamilton; Los juegos del amor. (P|18|a.)

★ PARQUE. Cuenca 3256. 50-4443. Cont. Not. 14.30 hs.: La gran aventura del zorro; Kaliman el hombre invencible. S|R.

VILLA URQUIZA

★ 25 DE MAYO. Triunvirato 4438. 51-1859. Cont. 14.10, 18.10 y 22.20: Piedra libre; 16.30 y 20.40 hs.: Bodas de cristal. Not. (P|m|18|añ).

★ EDEN. Bauness 2506. - 51-2135. La agresión; Cabalga bandido. Cont.

GRAN BUENOS AIRES

★ AVELLANEDA. Colonial: A medianoche va la ronda del placer; Romance popular; Besos y balas.
—Gral. Roca: Aves de rapiña; Me llaman Trinity; Réquiem para un traidor.
—Maipú: Ya soy mujer; Como un tarro de frutillas.
—Mitre: Zambomba y Metralleta; Estado de emergencia.
—Pte. Avellaneda: Terror en el museo de cera; El casorio.
—San Martín: Solamente ella; Piedra libre.

★ BALLESTER. Majestic: El mundo está loco loco; El festival de la pantera rosa.
—Sarmiento: Piedra libre; Bodas de cristal.

★ CASEROS: Paramount: Zambomba y metralleta; Estado de emergencia.
—Urquiza: Piedra libre; Bodas de cristal.

★ EL PALOMAR: Helios: Piedra libre· La hora de María y el pájaro de oro.

★ LOMAS DE ZAMORA: Coliseo: El factor humano; Ultraje a la inocencia.

★ QUILMES Cervantes: Piedra libre; Bodas de cristal.
—Moderno: Zambomba y Metralleta; Las grandes vacaciones.
—Rivadavia: Nino, el bestione; El investigador privado.

★ S. A. DE PADUA: Gran Sarmiento: Piedra libre; La hora de María y el pájaro de oro.

★ SAN MARTIN. Ateneo: Piedra libre; Bodas de cristal.
—Gran Plaza. Zambomba y Metralleta; Estado de emergencia.
— Moreno: Los hombres piensan solo en eso; Mi novia él...

★ RAMOS MEJIA. San Martín: La reencarnación de Peter Proud; Terror en el museo de cera.

TIEMPO

MAXIMA: 27º2 - 15.30
MINIMA: 15º - 6.30
Pronóstico: bueno, algo nublado. Desc. temp. Vientos moder. del S. Máxima 20º, mín. 11º. Mañana: bueno, algo nublado, poco cambio.

crónica DE LA MAÑANA

Miércoles 22 de Setiembre de 1976

Un Llamado

Escribe **AMERICO BARRIOS**

CUANDO no existían los medios de comunicación masiva, la búsqueda de una persona se hacía muy penosa. En el poblado se colocaba un papel en una pared con el mensaje o lo leía un heraldo. Tal vez eso fuera suficiente, porque la voz corría y cubría rápidamente la pequeña extensión poblada. Como la vida es equilibrio, el quehacer es coherente salvo en los casos de distorsión y alteración de la normalidad. Pero siempre la comunicación fue mucho más primitiva y, sobre todo, más lenta que en los momentos actuales. Un suceso deportivo, por ejemplo, podemos verlo en Buenos Aires al mismo tiempo que está registrándose en Roma. Hace 100 años, anunciar esta posibilidad hubiera sido motivo suficiente para poner bajo observación médica al informante. El equilibrio ha hecho que a mayor población hayan surgido los medios, de toda naturaleza, para satisfacerla en sus necesidades. Desde el avión a la radio y la televisión.

♦

Un diario es un medio de comunicación masiva. Y es en el mismo diario que acabo de leer unos llamativos avisos. El primero, a una columna, pero con grueso recuadro, anuncia que se gratificará a quien suministre noticias sobre una perra negra, con el maxilar inferior operado, extraviada en la Capital Federal, en la zona de Mataderos, y da a conocer el teléfono: 31-4674, al cual se puede llamar. Otro aviso, también a una columna, pero mucho más alto dice: "Gratificaremos. 50.000 pesos". (Es decir, 5 millones de pesos viejos) a quien permita ubicar un ómnibus Leyland Master, desaparecido el 20 de setiembre, chapa C 253751. Avisar al teléfono 28-4259. Y hay otro aviso, el más grande de todos, a dos columnas, con la palabra que parece un grito de angustia, para llamar la atención: "Gratificaré". Es un recuadro a dos columnas, con letras muy grandes. Ofrece 5 millones de pesos nacionales por la devolución del perro ovejero alemán que responde al nombre de Pericles. Hay que dar noticia en el garaje de la calle Sánchez de Bustamante 2275. Esta persona no quiere recuperar un bien material. Quiere reconquistar algo que es objeto de su afecto Un compañero fiel, sin palabras, pero dócil y obediente a su reclamo aunque no haga buenas migas con los demás. Pero, sin que nadie se lo haya enseñado, es leal a su amo hasta las últimas consecuencias.

♦

En la ciudad gigantesca se entrelazan los intereses, o chocan, o divergen. Se levantan, como fantasmas insensibles, los rascacielos de cemento y acero. Pero el corazón tiene su albergue misterioso, invisible, inviolable, y surge reclamando, a costa del más alto precio material, la recuperación de un bien amado. Y el medio de comunicación masiva lo pone en evidencia y, con ello, cumple una misión enaltecedora de su propio quehacer. ¿NO LE PARECE?

Américo Barrios

HABLAN LOS ASTROS

Por el profesor MARIO CARIÑO

LOS NIÑOS NACIDOS HOY serán seres auténticos, espirituales, dueños de una gran nobleza y sumamente evolucionados; tendrán buena salud; muy larga vida.

LOS QUE CUMPLEN AÑOS HOY tendrán en el año que sigue cambios en la parte sentimental, problemas familiares serios, progresos económicos; la salud buena.

ARIES: Eviten ponerse nerviosos; problemas en casa y en el amor; en sus labores puede haber progresos, lo mismo que en el dinero; eviten estimulantes.

TAURO: Muchos altibajos; en el amor problemas; en casa nervios; si siguen así habrá disgustos; visitas inesperadas; en dinero bien; buena salud; Nº 6.

GEMINIS: La salud un poco floja, practiquen ejercicios o deporte; dinero abundará; gran amor; definiciones en casa; alegrías por noticias; una fiesta.

CANCER: Día de nervios, cuiden un poco la salud; muchos disgustos, eviten rozamientos con pariente o amigos; dinero llega; gran amor; viajar ideal.

LEO: Muchas dificultades, pueden ser superadas si actúan con fe y decisión; dinero al cobro; pueden invertir y firmar; en el amor problemas; salud bien.

VIRGO: No se amilanen ante nada, luchas y triunfos; dinero seguro; día para el amor, los asuntos de la casa y los viajes; no corran; su Nº el 2.

LIBRA: Noticias, novedades y sorpresas a granel; día para arreglar los asuntos de la casa y los problemas del amor; la salud andará bien; no jueguen.

ESCORPIO: Dudas se aclaran; inviertan y firmen tranquilos; trabajo con novedades; dinero en las manos; ladrones en acecho, cuidado; un gran amor.

SAGITARIO: Muchos inconvenientes hoy, pueden superarlos si saben actuar con fe; recuerden el 1; buena salud; poco dinero pero seguro; amor firme.

CAPRICORNIO: Superan problemas; en sus trabajos y en casa novedades; dinero seguro; inviertan y firmen tranquilos; para viajar es un gran día.

ACUARIO: Un día para la salud, el dinero y los asuntos de la casa; en el amor problemas; en sus profesiones progresos; cobros, inversiones muy bien.

PISCIS: La tarde es muy buena para ustedes, pueden cobrar, invertir y firmar; recuerden el Nº 2; la salud muy bien; en casa horas alegres; decisiones.

PRECIOS Y SALARIOS

Expectativa por el Mensaje del Ministro

Hoy, a las 20, hablará al país el ministro de Economía de la Nación sobre el tema precios y salarios. El solo anuncio de la disertación del doctor Martínez de Hoz ha provocado singular expectativa en todos los niveles del quehacer nacional, que aguardan con inocultable interés los anuncios que pueda hacer el titular de la conducción económica, ya que la justificación de la actual política sobre el tema fue efectuada recientemente por los secretarios de Comercio y de Hacienda, Guillermo Bravo y Juan Alemann, respectivamente.

El mensaje del doctor Martínez de Hoz se transmitirá por LRA Radio Nacional y la cadena oficial de radiodifusión y LS82 TV canal 7 y canales del interior. Se informa, además, que la palabra del ministro será retransmitida a las 20.30 por canal 13, a las 22 por canal 11 y a las 22.30 por canal 9. En lo que respecta a las emisoras radiales que no integran la red estatal, transmitirán el mensaje entre las 20 y las 23.

♦ CONSIDERACIONES

Resulta innegable que la ansiedad que genera entre los asalariados —fundamentalmente— el constante crecimiento del costo de vida, de los que pudo tomar nota el ministro de Trabajo, general Liendo, en su reciente visita a la empresa General Motors durante el conflicto mantenido por el personal obrero de la misma, y la consolidación cada vez más notoria de la recesión, habrían determinado que Martínez de Hoz saliera al cruce de estas renovadas inquietudes populares y que las palabras del secretario Bravo, pronunciadas días atrás por televisión, no han conseguido morigerar.

Por otra parte, el ministro de Trabajo reconoció el sábado pasado en la provincia de Córdoba que el tema salarios y precios es motivo de constante análisis por parte de los integrantes de la Junta Militar. Las estadísticas oficiales distribuidas por el Ministerio de Economía también confirman la tendencia alcista del costo de la vida ya que el índice correspondiente a agosto, del 6,7 % es evidentemente superior al registrado durante el mes de julio que, según esa misma fuente, fue del 4,3 %. Por otra parte, el incremento del 8,2 % en los precios mayoristas de agosto preanuncia un nuevo salto del índice de los precios al consumidor, lo que determinaría que el aumento del 12 % otorgado por el superior gobierno de la Nación, a partir del 1º del corriente, haya sido ya absorbido por los constantes aumentos.

Sin embargo se pudo saber que el ministro Martínez de Hoz está firmemente convencido de que un nuevo reajuste salarial influiría negativamente en la evolución del proceso económico, pues obraría como aliciente para un rebrote inflacionario que la filosofía del equipo económico considera el peor enemigo para la consecución de los trabajos fijados. Cabe recordar, sobre el particular, recientes declaraciones del ministro, quien afirmó que hasta que no exista un aumento en la productividad que disipe cualquier espectativa inflacionaria, no podrán repartirse pedazos más grandes de torta. La rigidez del pensamiento de las autoridades del área económica no aceptaría tampoco que las empresas que no atraviesan dificultades económicas otorguen aumentos, postulando, en cambio, que opten por reducir los precios de sus productos o canalicen el excedente hacia nuevas inversiones.

♦ CON VIDELA

El ministro de Economía concurrirá hoy, a las 12, a la Casa de Gobierno con el fin de entrevistarse con el Presidente de la Nación. Si bien no trascendió el temario a tratar, se considera que el mismo girará en torno al mensaje que habrá de dirigir esta noche Martínez de Hoz.

COMISION DE LOS 10: REUNION CON GREMIOS INTERVENIDOS

En la sede gremial de una organización metropolitana deliberó ayer la "Comisión de los 10" con dirigentes de gremios intervenidos, con quienes cambiaron impresiones respecto a la convocatoria de un plenario de secretarios generales para antes de fin de mes, a fin de elaborar un documento que exprese la posición del movimiento obrero ante el panorama económico social.

Asimismo, pudo saberse que los dirigentes de los gremios intervenidos ratificaron lo actuado hasta el momento por la "Comisión de los 10", la cual mañana mantendrá una reunión con los 21 dirigentes sindicales que concurrirán el viernes a la central obrera para participar del plenario citado por el interventor de la CGT, comodoro Julio César Porcille.

En la reunión de mañana entre los integrantes de la "Comisión de los 10" y los 21 dirigentes que participarán del plenario del viernes, se resolverá la posición que mantendrán durante el mismo en lo relativo a una serie de situaciones que hacen a la marcha del movimiento obrero organizado.

♦ DEROGAN UNA LEY

El Poder Ejecutivo derogó la ley 21.188, que establecía el aporte obligatorio del uno por ciento del monto de fletes directos o indirectos, con destino a la obra social de la Federación Nacional de Trabajadores Camioneros.

En los fundamentos de la medida se establece que "la citada ley, sancionada y promulgada el 5 de noviembre de 1975, determinaba que las recaudaciones debían afectarse a la construcción, equipamiento y mantenimiento de paradores en las rutas provinciales y ciudades, pero el tratamiento en ambas cámaras legislativas se efectuó sin el detenimiento que demanda un tema de esta naturaleza y que su sanción se produjo con total ligereza, sin evaluar en su justa dimensión los problemas que su vigencia traía aparejados".

TRATARON TEMAS LABORALES DE ARGENTINA Y URUGUAY

En reuniones que tuvieron lugar ayer en el Ministerio de Trabajo, el titular de ese organismo, general Liendo, y su colega uruguayo, doctor José Etcheverry Stirling, analizaron temas laborales de interés común a los dos países, especialmente los relacionados con las obras binacionales actualmente en ejecución, donde se producen casos de superposición de legislación laboral y de protección social. Estas conversaciones tienden a una mayor complementación de los sistemas laborales vigentes en ambas márgenes del Plata y a la vez estrechar las relaciones existentes entre ambos países, respecto a los sistemas previsionales y sociales.

Durante su estadía, el doctor Etcheverry Stirling fue huésped del gobierno argentino y fue recibido en el aeropuerto metropolitano donde arribó a las 9.30, por el general Liendo. Desde la aeropista ambos ministros se dirigieron al Plaza Hotel y luego al Ministerio de Trabajo, donde se realizó la reunión mencionada. Posteriormente almorzaron en privado en el mismo hotel.

En las últimas horas de la tarde el ministro uruguayo regresó a su país.

♦ MERCANTILES

La Federación de Empleados de Comercio presentará el sábado un espectáculo infantil para los internados en el Hospital de Niños Pedro Elizalde. Actuarán el grupo vocacional del Teatro de Títeres de esa institución sindical, el mago Albert y la niña Viviana Robledo.

Dicho espectáculo, organizado por la Secretaría de Turismo y Deportes de la entidad, culminará con un reparto de golosinas.

♦ HIELEROS

El Sindicato Trabajadores de la Industria del Hielo convocó a un congreso de delegados para el 15 de octubre, a las 17.30, en Colombres 1573. Tratarán la memoria y balance del último ejercicio.

"NEPTUNE": MAL TIEMPO DIFICULTA BUSQUEDA

Al cabo de una nueva jornada de búsquedas intensas e infructuosas, en horas de la noche el Comando de Operaciones Navales con asiento en la base de Puerto Belgrano, dio a conocer su comunicado Nº 8 acerca del avión Neptune 2P-103, declarado en emergencia el 15 de setiembre último. Dice el comunicado:

"Con referencia a las tareas encaminadas a determinar lo acaecido al avión naval Neptune 2P-103, declarado en emergencia el 15 de setiembre pasado, mientras efectuaba un vuelo de reconocimiento glaciológico sobre el pasaje Drake, este Comando de Operaciones Navales informa: (1) Durante la jornada han proseguido las tareas con la misma persistencia que en días anteriores. (2) Los medios de superficie y aéreos de la Armada, Fuerza Aérea Argentina, de la Armada de Chile, de la gobernación de Tierra del Fuego e YPF, han tropezado con serios inconvenientes derivados de la persistencia del mal tiempo reinante en la zona."

La aeronave desaparecida había partido de Río Grande, Tierra del Fuego, el 15 de setiembre pasado, con 11 personas a bordo y piloteada por el capitán de corbeta, aviador naval, Armando Mutto. Tenía como misión sobrevolar el estrecho de Drake, una de las zonas de mayor turbulencia del mundo, para practicar un reconocimiento de la deriva de hielos en la zona antártica argentina.

Imprevistamente, las comunicaciones radiales se cortaron cuando la aeronave se aproximaba a la isla 25 de Mayo, sobre nuestro territorio antártico. A partir de ese momento se pusieron en acción las fuerzas de salvataje, en un intento hasta ahora infructuoso de ubicar al avión y prestar auxilio a sus tripulantes. Las tareas de búsqueda y rescate se vieron permanentemente dificultadas por un pertinaz mal tiempo. Para los barcos, resultó prácticamente imposible aproximarse hacia la zona en que la máquina había desaparecido. En cuanto a los aviones, un denso manto de nubes restó eficacia al reconocimiento aéreo.

Sin embargo, tripulantes de una máquina que logró sobrevolar la isla Levingston, a escasa distancia de la 25 de Mayo, en la zona del estrecho de Drake, creyeron divisar restos esparcidos de lo que podría ser el avión "Neptune". Así lo hizo saber oportunamente el Comando de Operaciones Navales, pero no fue posible confirmar con nuevos reconocimientos esta primera impresión.